民國日報

中華民國十九年四月七日（星期一）

館址上海山東路二零二號

電話 營業部一四八一六號 編輯部一七四六八號

有線電掛號 三一〇七八四二六五

第五千零二十五號

今日四張售大洋三分五厘

定報價目：中國境內每一月洋一元一角三個月洋三元二角六個月洋六元三角十二個月洋十二元 國外報費每一月洋二元六角三個月洋七元七角六個月洋十五元三角十二個月洋三十元

廣告刊例：▲特等新聞下端三行起碼每日每行洋七角▲頭等二行起碼每日每行大洋一元四角▲後幅長行三行起碼每行一元▲緊要類短行每地位一分五鑑▲普通碼英寸二方寸字起每寸每日洋七角七分

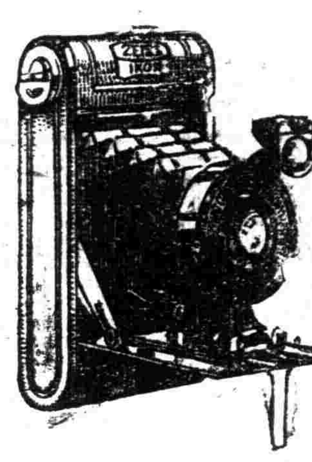

照相鏡及附屬用品 大廉價一個月

四月三十日截止

德國蔡司伊康廠出品 存備充足

廉價五折至九折不等

門市現購爲限

上海商務印書館

發行所：棋盤街 分店：虹口北四川路

四月四日起

半價 兩星期

本版書除雜誌外卽實價書籍亦售半價

書券暫行停用

讀書合作部會員半價之外再打九折

太平洋出版各書亦一律半價

上海四馬路 泰東圖書局

紹興華昌紡織股份有限公司籌備處公告第一號

建設伊始民生最爲重要解決民生問題尤以提倡實業發展紡織爲當務之急查浙之紹屬素爲產棉豐盛之區徒以工廠稀少未能就地製造日以近年來紹興絲綢業之失敗勞工閑散何止千百同人等有鑒及此爰擬在紹興安昌地方設立華昌紡織股份有限公司藉以振興實業維持平民生計並遵照公司條例股份有限公司組織額定資本洋六十萬元分爲六千股每股一百元擬具章程呈經紹興縣政府核准備案業由發起人從事籌備積極進行凡海內外有志實業之士而願附股者請向後開處所索取認股書及章程可也

發起人 林康侯 陳月波 姚慧塵 高聯芳 陳秉鈞 何斌 翁濟初 龐際盦 堵申甫 徐乃煒 沈佩訓 戚升淮 鄭志方 姚曉澄 王叔梅 胡思疚 蔡仁初 秋桂芳 余錫泉 石芝坤 潘仲華 萬懷茂 沈仲密 陳公孟 高伯俊 馬盧舟 魏以莊 周縈堂 石蘊玉 蔡松甫 周仰蘧 俞聯三 顧煥章 傅瑞芬 沈叔瑜

贊助人 虞洽卿 袁履登 湯日新 朱承洵 陳德惠 趙晉卿 金潤泉 王世裕 張琴蓀 王槐新

收股處 上海 五豐錢莊 中國銀行 恆大錢莊 杭州 開泰錢莊 中國銀行 泰裕錢莊 紹興 怡豐錢莊 中國銀行 乾昌錢莊 安昌 鉅源錢莊 鉅昌錢莊 信泰錢莊

籌備處 紹興城內小坊口第念五號

籌備主任 沈叔瑜 副主任 鄭志方 馬盧舟 鄭月波

籌備員 高聯芳 王叔梅 余錫泉 俞聯三 石芝坤 萬懷茂 沈仲密 傅瑞芬 沈佩訓

事務所 上海浙江路北京路口保康里第二弄九百十五半 紹興安昌范家埭

中匯銀行發息通告

本行經股東會議決定國歷四月五日起發十八年份官紅利務望各股東屆期持正式股票來行照領如有未掉股票者請將臨時股票收據來行照掉以便一幷發息謹此通告

中匯銀行董事會謹啓

上海市銀行廣告

本行以輔佐市政建設發展市民經濟爲宗旨資本收足國幣一百萬元專營定期活期往來儲蓄各種存款及抵押貼現各種放款並匯兌等一切銀行業務手續簡捷利息優厚備有詳章承索卽寄又爲便利顧客收解起見凡分行存摺單據及支票送銀簿等皆可在本總行收付 總行行址天津路五〇八號 電話總經理室一六三九七 經理室一六三九八 業務室一〇六三九九 電報掛號有線七七六一 無線一七七六一 南市分行行址民國路一八九

上海商業儲蓄銀行召集股東常會公告

本行董事會議決訂於國歷五月四日卽星期日下午二時假香港路四銀行公會開股東常會務祈屆時惠臨如有因事不克到會請具委託書由他股東代表均請於會期五日前憑股票至本行領給到會證並本屆時持證蒞會除專函通知外特登報公告自登報之日起至閉會日止股票暫停過戶合併聲明

上海商業儲蓄銀行董事會啓

華洋雜貨號各債權人公鑒

新北門內 德和 永茂和

茲因該店東兼二號經理胡卓林存心不良意圖欺詐藐視債務延宕不理殊非正當辦法爰定本月八日下午二時在華洋雜貨聯益會召集東莊西莊國貨三行開會討論取一致對付方法務望各債權屆時派員攜帶清單到會出席以利進行事關利權幸勿觀望特此通告

山東路源泰里三百九十一號華洋雜貨聯益會爲 德和 永茂和 債權團公啓

華商屈臣氏汽水股份有限公司召集股東常會通告

本公司定於國歷四月念六日下午四時在上海江西路四十四號B總發行所開股東常會報告上年營業狀況及帳略並支配股息選舉董事監察人凡我股東諸君屆時務請惠臨除專函外特再通告尚希公鑒爲荷

董事會謹啓

長沙普益公商號啓事

敝號民國十七年秋間合資組織普益公開設法界愛多亞路大世界西首餘慶里近因前任經理湯君玉泉別有高就辭職所有前任內昔欠公欠內該外一切往來手續均歸湯君玉泉理楚自登報以後不與新任經理劉德生相涉特登報聲明以昭愼重

楊放同志鑒

查同志於去歲在江蘇省會宣傳委員會兼職時所攜去之慶祝國慶餘款二百六十元整經本會屢次函請省黨部去後旋奉委會指令開懲由該會通告楊放限期繳清欠款等因奉此查該項通告業經本會專函奉達同志限期清繳在案現限期已逾乘旬而同志猶未將此項餘款繳還殊爲不合特此登報通告希同志於登報後一週內繳還該款以淸手續而重公帑是爲至要

江蘇省會宣傳委員會

趙南公啓事

頃據友人言發見一種傳單爲自由同盟會宣言列有鄙人名字傳單如何措詞尙未得讀鄙人年來鬻藝餬口之外無暇參加任何團體除同鄉會外特此聲明諸希鑒諒

上海中國華成烟草股份有限公司召集第七屆股東大會通告

本公司第七屆股東常會現定於四月十二日（星期六）下午二時在西藏路甯波旅滬同鄉會二樓演講廳內開會報告上年底帳略狀況並改選董事及監察人除專函通告各股東外特此登報公告再自登報日起至開會日止照章暫停股票過戶合併聲明

董事會謹啓

上海雜糧油餅同業公會感謝袁局長及金所長

本會會員裕泰行經理楊君勳學於四月二日午後六時在南市小九華路被綁一案經三區一分所金所長得悉報告袁局長嚴飭偵緝隊長等偵查後當晚卽將綁匪捕獲次日午後並將楊君從匪窟救出安全歸家綜計自出事以至破案不及二十四小時辦理神速得未曾有非袁局長與金所長之關懷民瘼調度有方以及所屬長警平時訓練有素熟嘗特躍躍用命局克臻此非但楊君與其家屬均得減少痛苦而本會同業亦屬受賜不淺感慰之餘用特登報鳴謝尚希公鑒

上川交通股份有限公司召集第六屆股東會公告

本公司定於國歷四月二十七日（星期日）午後二時假上海英租界西藏路甯波同鄉會開第六屆股東常會報告帳略並選舉董事監察及重要議案務祈各股東屆時蒞會除另函通知外特此公告並於四月十四日起至開會日止照章停止過戶合併聲明

十九，三，二十七，

董事會啓

無錫祝有青君鑒

閣下四月二日在民國日報質問委託集益律師代表登報聲明之用意原係本律師願負責見問再答復如左查有限公司組織法無論如何情形總須根據公司條例辦理如召集股東會及報告賬目營業狀況等閣下均不依法舉辦屢次催問舌敝唇焦未蒙採聽不得已委託律師致函警告以期糾正閣下之違法用意極爲顯明安有無從索解之理查前函本請三天答復乃閣下竟視法例如弁髦置諸不採遲延至今仍以空言爲搪塞至閣下所稱斷章取義答非所問見詢前情相應明白佈復至希查照爲荷

蔣坤明啓

滬甯紹水木工業公所奉令改組爲上海特別市營造同業公會緊要啓事

謹啓者本公所茲奉上海特別市商人團體整理委員會函令本公所依照現行法令整理改組定名爲上海特別市營造廠同業公會並將現在之滬甯紹水木工業公所名稱於四月一日宣告廢止整理籌備一切事宜我同業凡未入會者有前公所之執事證者非日來會登記以符定章而重法令幸勿遲延致礙進行是所切禱

本會通信處 南市城內安仁街竹皮街一〇五號 閘北裕通路一〇四號

建設委員會緊要通告

據本會直轄華北水利委員會呈稱二月二十二日晉軍強佔該會天津義租界會址鎔開鐵櫃搶奪會印六本會特此鄭重聲明自本年三月二十二日起該會用華北水利委員會名義私向銀行商號押借或支取款項或冒用商號購物情事在法律上均爲無效本會概不承認被搶會印在未再行通告以前一併聲明作廢特此通告

工商部上海商品檢驗局布告

爲布告事案查廠商送驗改用帆布袋防止種種流弊一事前經建議定於四月一日實行茲准公所來函以同業各廠應備帆布袋恐有趕辦不及之處請予展緩十日在此十日內各廠解局之絲或有未用帆布袋者請通融照收自十一日起一律照用帆布袋可也等因准此查採用帆布袋解絲不獨於廠商可保安全亦且爲請檢驗公量時保險章程所規定惟各絲廠既以限期不及自應准予通融展限十日自本月十一日起凡送驗絲非用帆布袋不收受除函復外合行布告仰各絲廠一體知照此布

鳴謝浙江外海水警廳唐督察長暨竺二團長德政

溫嶺縣屬紅美山東南尾山相距咫尺孤懸海中海盜出沒無常盜魁尹小眼糾衆嘯聚擄人越貨商舶戒懼三月十七日經浙江外海水警廳唐督察長會同竺團長督率水警第六隊第二分隊隊長袁宗慈及士兵等奮勇痛剿當擊斃匪衆百餘名並派兵駐防以資鎭懾此後海晏風靖皆出唐竺兩公之所賜也感激之餘謹此鳴謝

浙江溫嶺鳳尾山公民 趙宗翰 游廷棟 趙巨川 曹炳輝 丁康泉 林壽全 [illegible]

海順號魚輪受買人合併聲明

永順漁輪局所有海順號鐵殼漁輪一艘連同一切船具以及船內魚網全部出售與永順勝記漁輪局爲業價洋當場付清自立契日起所有海順漁輪歸受買人管業與出賣人永遠無涉以前所有人欠欠人各款概歸出賣人自行理值不涉受買人之事除已正式成立絕賣契據外特此合併鄭重聲明

出賣人 受買人 [illegible]

蔣保釐 保廉律師爲孫中山先生紀念表商標通告

啓者茲據敝當事人美華利總行函稱該行出品孫中山先生紀念表所用總理遺像商標合經呈請國民政府工商部核准並向商標局註冊執照在案委託代表聲明等情前來經本律師查核上項註冊執有孫中山先生紀念表代表總理遺像商標美華利確已依法得有專用權在先爲此代表通告各界如有假冒影戱上項商標等情本律師當依法追究以盡保護之責特此專告

金煜律師代表韓東昇 賞榮生聲明離異

上開當事人因意見不合經雙方協議解除夫婦關係此後男婚女嫁悉聽自由除會書立離異合同各執爲憑並共同委託本律師證明外誠恐親友未明眞相用委本律師代爲聲明前來據此合亟聲明如上再韓東昇所執賞氏庚帖因一時檢尋無着無從交出除日後發見作爲廢紙外併此聲明 事務所法租界甯波路六八號電話一六〇〇七號

馬君碩律師代表談書卿爲遺失方單緊要啓事

茲據當事人談書卿聲稱伊有座落本埠徐家匯二十八保六圖端字圩一百另八號地皮一方計一畝三分二釐一毫整該地執業方單已經遺失除請求官廳案備並補發新單外爲特委託本律師登報聲明此項方單作廢倘有人在外以此單質當抵押等情一概無效等語前來據此合亟代爲聲明如上 事務所四川路橋南一二九號電話一一九七九號

袁景唐律師證明王永清 周銀蓮協議離婚啓事

茲據王永清周銀蓮來所聲稱於民國十六年廢歷三月十三日結褵以來彼此意見不合茲爲謀雙方切身幸福起見自願協議離異永遠斷絕夫婦關係除繕立協議離婚據各執一紙外並委請貴律師依法證明代表公告等語前來據此合亟代表登報鄭重聲明如上 事務所愛多亞路三十九號電話一八四九九

葉弗康律師代表金耀先存單被竊聲明作廢

今據金耀先君面稱本年本月十九日下午七時在上海永安公司東首被失竊皮包一件內儲鈔洋八十元及上海浙江興業銀行第一六二五三號定假期存單一紙係十九年三月十八日到期計洋五萬六千七百元正除向該日銀行聲明作廢並向法院備案外合代登報聲明如上 總事務所南京路波 三四號分事務所三馬路民慶里電話一三九〇四 一三二五七

管品擇律師證明湯錫祥 王寶琳訂立婚約通告

茲據湯錫祥君王寶琳女士來所面稱伊等兩人因情意投洽願爲終身伴侶除委託訂立婚約外特請登報證明等語前來據此合亟通告再湯君前室早經離異 由本律師立約證明并告 事務所上海白克路新修德里

董康 袁景唐律師代表孫茂均君警告濟南益豐公司緊要啓事

茲據當事人孫茂均君來所稱去年九月間濟南益豐公司運棗來滬由鄙人代執押匯迄今逾限已久迭次催贖均置不理爲特委託貴律師代表登報催告限該公司於二星期內備款來贖如逾期不理惟有自由脫售倘不足墊款及利息等當再依法訴追等語前來據此合亟代表登報鄭重聲明 事務所愛多亞路三十九號電話一八四九九號

沈豫善律師代表劉采生警告馬煥文

爲警告事案據當事人劉采生君聲稱民國十七年冬間向馬煥文君定租四馬路言茂源酒菜館房屋兩幢當付定洋一千元正原約十八年五月可以交屋遲延至今屋仍未交采生損失已巨自該處房屋築笆翻造疊向馬君接洽並委託貴律師致函詢問馬君始終置諸不理現在該處房屋行將竣工通告林立馬君對於采生仍無表示跡其行爲不免詐欺采生權利所關何能緘默委請代表警告依法進行切勿自誤此佈 事務所四川路一一二號三樓 電話一一四四〇 一一四四九

毛鳳五律師代表萬縣晉康渝號清理通告

茲受敝當事人萬縣晉康渝號委託清理駐申莊部分等情據此相應登報通告凡有與該號往來各債權人務希於十五日內將債權憑證持至本事務所核查登記掛號以憑萬縣該號本莊結束就緒即行召集債權人會議公同支配攤償以清手續如果逾期概作放棄權利幸希注意此告 民國十九年四月一日 事務所白克路七四四號電話三四八八二號

上海臨時法院公告

案據顧繼榮律師代表陳炳祥狀稱聲請人於前清光緒三十年用盧亞開戶名向徐姓購得坐落結號一圖外育字圩計地一分七厘三毫正執有英冊第三百六十六號道契由新瑞和洋行掛號現盧亞開業已亡故依法應由聲請人將上開業產過戶執管請求准予給諭過戶管業等情到院據此合亟登報公告如有反對該聲請人之請求者自本年三月念九日起十四日以內來院聲明異義否則即予給諭過戶特此公告 民國十九年三月念八日 顧繼榮律師條登

浙江省縣長考試日期通告

查本省第三屆縣長考試報名業經期滿茲定於四月十六日起舉行考試除將審查合格人員另门公佈外特此通告

上海國術比賽大會催領照片徽章公告

本會閉幕後贈給各比賽員照片徽章以資紀念除遠道者業已分別郵寄外尚有未曾領取爲此登報公告請各比賽員於即日起至法租界霞飛路二百二十號遠東運動場內朱步青君處領取或委託代表就近代領俾便結束特此公告

哈爾濱民國日報啓事

敬啓者東省當草莽初闢之後介日俄兩大之間民智幼稚地位阽危欲鞏固我國首在啓迪文明擴斥外患然事功艱鉅端緒萬千執一以繩邦人君子乞匡不逮而效之以報紙同人不敏因有民國日報之組織籌備累月已有成效定四月一日出版 社址哈爾濱道裏新城大街十三號

中央檢定黨義教師委員會通告第一號

爲通告事本會依據中央第三十三次常務會議決議案業由戴傳賢蔣夢麟劉蘆隱陳立夫桂崇基等七委員組織成立即日在中央黨部內開始辦公仰現任或有志於大學或高等專門學校黨義教師者遵照左列規定速來檢定幸勿自誤爲要特此通告一、受檢定者須具備下列二項資格甲、中國國民黨黨員乙、凡大學或高等專門學校畢業或曾任大學或高等專門學校教員一年以上或現任大學或高等專門學校教授者二、受檢定者應呈繳下列各件甲、黨證或省市黨部證明書乙、學校畢業證書或教員證明書丙、志願書（向各教育行政機關索取具填）丁、履歷書戊、最近二寸半身像片二張己、黨義著作或自編黨義教材者須呈繳有關黨義之訓育方案或訓育綱領等三、前條所列應呈繳各件受檢定者應直接送達或掛號郵寄南京中央黨部本會四、受檢定者須預先繳納證書印花費洋五角經檢定而不合格者原數退還

革命外交週刊目錄

這一週
蘇俄擴大中俄會議之野心 絜悟
國人一致起來反對大批日艦來華 絜悟
海法廨問題
今後外交策略之三要點 袁著
興西藏收回內河航行權
收回航行權之必要與準備（上） 高哲氏
吳稣關係東北生命之葫蘆島築港問題
太平洋會議與滿洲問題 楚子
尼泊爾出兵轉想到西藏之危機 李
葫蘆島築港與中國（完） 鐵
橋（小說） 馬子華

上海二馬路口西藏路平樂里 東洞學社

臨床 應用漢方醫學解說

日本湯本求眞著 劉泗橋譯

本書爲皇漢醫學著者日本湯本求眞先生之傑作之一內容側重中醫方劑之適應症治驗藥物化學成分闡揚無遺無虛發洵爲中醫學術荒年之甘霖且有各方劑所適應之人體生理插圖以及藥劑分類與鑑別表解都百什幅尤屬入科學境之創獲爲立足現代之新中醫不可或缺之要籍也

原版精裝一元二 厚册定價一元 優待特價一元 寄費九分 郵票九五折實

招商局船期

江新快輪准於歷國四月七日晚星期一開往長江各埠
廣濟快輪准於國歷四月八日晚星期二開往溫州
新銘快輪准於國歷四月七日晚星期一開往烟台天津

立法院統計處 統計月報

第一卷第九期出版

撰述▲今年糧食問題的一種研究……張心一
▲自殺統計之研究……梁振賢
▲中央各機關實經預算之比較……竟蒙正
譯件▲極東米穀需給狀況……蕭學海
附錄▲全國農業查記計劃書—立法院統計處▲統計資料
▲統計消息▲立法院統計處十月份工作報告

定價 每册三角 全年三元 半年一元五角

售報處 （一）南京國府立法院統計處 （二）上海卡德路寰球中國學生會 （二）各省商務印書館及民智書局 （三）各大書坊

民智書局最新出版

胡漢民先生演講集

第十一集 定價三角五分

本集爲胡先生最近之講稿，全書共十八篇，皆爲胡先生最近對於黨內外人士，最剴切沈摯之演講。本集所論及者，多關於三民主義立法原理方面，如解釋民法之意義及民法物權之精神，而於外交，黨務及民食問題，更有最精徹之意見。欲知胡先生最近之言論者，不可不讀。

國立暨南商科大學會計學會編纂 簿記與會計

下册出版

本書目的在供商業學校中學校師範學校暨工商界作課本及參考之用。全書分上下兩册，上册關於商業簿記與會計，以商業組織種類區分。下册關於銀行簿記與會計，有詳細之敘列。此外並有「寄售會計」「官廳簿記及會計述要」尤爲重要之參考。上册久已出版，今下册亦已趕印出書，以供各校及商界人士之需要。

上册定價 平裝一元二角 精裝一元五角
下册定價 平裝一元二角 精裝一元五角

民智書局 最新出版

美國經濟成功之秘密

英國帕刻原著 湯浩譯 定價一元六角

戰後世界經濟之中心，已由倫敦移於紐約，美國便被認爲世界經濟之霸主。惟美國經濟何以有今日之隆盛，此一問題，世界人士皆待明瞭，本書即爲解答此問題而作。著者帕刻氏爲英國著名統計專家。氏於本書中列舉充分統計材料，從各方面論述美國經濟發展之經過。讀此一書不僅知美國經濟發展之來由，且可以洞悉美國經濟各方面繁榮之實況，爲論述美國經濟實況最詳細之專書。

近世六大家社會學

崔載陽著 定價六角

本書爲著者在中山大學之講稿。全書分論孔德，斯賓塞，華爾德，達爾德，涂爾幹等六大家之社會學學說，至爲精詳。敘述每一社會學家時，不獨列舉其學說之系統，且注重其方法論之說明。至於著者所取論之六大社會學者，又爲近代世界社會學界之權威。讀者於本書不僅得窺各家學說之全豹，並可以察知近代各派社會學之趨勢。戴季陶先生序言中，謂本書「取材精慎而評述謹嚴」，本書之價值，於此可見。

道德教育論

法國涂爾幹著 崔載陽譯 定價七角

著者涂爾幹氏爲近代有名社會學家。本書爲涂氏在巴黎大學之講稿。全書特色在能用科學方法，尋出道德上之新意義，以滿足近代精神界之需求，而與學校教育以一種新生活。故凡關於吾人對于國家，對于世界所應具之態度，本書皆有所論列；而於承平時代的道德與過渡時代的道德，更有詳細的討論。在此新舊道德交替之吾國社會中，此書之譯出實有其重大之價值。

民國法規集刊

第九集 定價八角

本刊自將一至六集，彙定成爲第一函後，極受國人之歡迎。七八兩集已續出書，今第九集亦於今日趕印出書。本集中材料皆爲最近所頒布之法規，內容益加豐富，全書都四百五十餘頁，凡服務各機關及關心政令者所必備。

民國法規集刊 第一函已出版
原價四元八角，特價期內僅售二元八角

今日大事

▲蔣主席定今日出發津浦路檢閱沿線駐軍
▲馬鴻逵奉命將率部北開
▲鄂北防務鞏固
▲閻逆已陷危機四伏之境不敢南犯將撤兵固守
▲朱毛共匪竄粵韶關危急一部有已入仁化說
▲甘地已打破印度鹽法
▲法參院批准楊格計劃
（以上見電訊）
▲李石曾昨晨晉京
▲越南需要華綢滬綢業將再請政府交涉越南苛稅
（以上見本市新聞）

蔣主席北上閱軍

蔣主席擬日內赴蚌埠

預定一旬左右返京

本報南京電　蔣主席定日內赴津浦沿線・檢閱駐軍・除侍從秘書高凌百等十餘人・並令參謀處長林蔚政訓處長周佛海及總部參謀副官兩處各派數人隨同前往・六日整裝待發・專車亦備妥・先至蚌埠・召見騎兵二師長張礪生・諮詢該軍情形後・逕往徐州・檢閱各部隊・約就擱二四日赴碭山・至往前綫視察與否・尚未決定・往返預計十天左右・在出巡檢閱期內、國府主席職務仍由譚延闓代・日常事務由古應芬代拆代行・

本報南京電　熊式輝六日晨由滬來京・謁蔣主席面陳要公・

本報南京電　新編陸軍十一師長賴心輝六日晨謁蔣主席・請示所部出川辦法及此後防務暨討逆機宜・

本報南京電　藏民權將來京・謁蔣主席・請示機宜・

馬鴻逵請續發餉彈

津浦線晉軍不敢南犯

本報南京電　略謂叛逆雖分途進擾・但我中央軍應付・綽有餘裕・現已準備迎頭擊敵・請中央續發餉彈・以勵士氣・又馬現由總部領到軍衣萬餘套・不日運往泰安・

本報南京電　陳調元派郭春禎六日來京・謁蔣主席・請示要公・

本報北平電　在津浦線之晉軍似無南下企圖・現正派遣工兵隊破壞平原至禹城附近鐵道橋梁・

本報濟南電　五十五師長阮肇昌參謀長徐爲霖偕四十六師旅長陳九時帶衛隊一排・六日晨十時分乘汽車往黃河北岸濟陽一帶・視察防務・定即日返濟・

本報濟南電　津浦車務處長佘婷六日早九時離濟赴濟甯・晤韓復榘・交涉放還車輛・

本報南京電　兪飛鵬俟津浦路巡視完竣後・再行巡視平漢線・

閻逆對東北之防禦

灤河一帶開始構築工事

熱平汽車乘客亦受檢查

本報南京電　瀋電・閻錫山見就偽職後・張學良置之不理・並扣留在瀋代表張維清電報・益疑張態度有異・且發覺晉軍內部不穩・令在津浦傅李等部暫緩南進外・並在灤河甯河古北口喜峯口一帶開始構築工事・以防東北・熱平公共汽車乘客雖有省府護照・亦受軍隊嚴密檢查・

本報北平電　閻逆迭次派員赴遼・要求張學良撤去灤州駐兵・承認閻爲陸海空軍偽總司令・均未得要領・

本報南京電　瀋電・張因閻通電就偽職・認爲和平絕望・五日晚特邀吳鐵城方本仁密譚三小時・對時局已商有具體辦法・

本報南京電　瀋電・馮電張學良・促就副司令職・張復電謝絕・謂如此是使中國破裂而促其滅亡・

閻逆兼一偽職

「第三方面軍總司令」

本報北平電　并電・閻逆錫山自兼偽第三方面軍總司令・徐永昌任偽第三方面前敵總指揮・

鄂北防務鞏固

本報漢口電　徐源泉由襄陽電行營・鄂北防務鞏固・消滅逆敵・已擬有全盤計劃・

本報南京電　漢電・徐源泉電行營謂對消滅逆敵・業經擬定全盤計劃・逆部倘敢來犯・定可一鼓殲滅・

閻逆環境危機四伏

軍閥政客大肆愚弄

部下各派復謀推倒

平津現金亦難搜括

馮催餉糈誅求無厭

本報北平電　閻逆自動員至今・已經兩月・共耗軍費二千餘萬・無大發展・反被軍閥政客愚弄・陷於危機四伏之環境・連日頗接受晉北非戰派之主張・擬將所部晉軍回防平津・鞏固冀晉兩省地盤・但政客如章士釗及段吳所派之代表在閻逆左右仍大肆活動・要求閻逆速組政府・推段組閣・以梁士詒爲財長・則經濟問題・可以解決・取舍從違・現閻逆尚未決定・

本報南京電　閻軍晉南派與文治派聯合冀籍軍人密謀倒閻・爲閻察覺・特令津浦路線之傅作義李勝達等部緩進・以地盤餌石友三・促其南開・並撤旅長何紹南職・

本報南京電　瀋電・閻通電就偽職後・晉紙幣復跌三成・平津銀行界恐閻效汪在武漢時封鎖現金辦法・紛將現金轉呈外國銀行・並有運存瀋陽分行者・

本報北平電　馮逆催閻逆發給麵粉十萬袋・軍費三百萬元・請派員剋日運鄭交收・

李雲龍

繼任二十軍長

本報漢口電　行營令李雲龍繼任二十軍長・負宜昌防務責・

漢口討逆宣傳

▲定十五日開大會

本報漢口電　漢各界定十五日在中山公園舉行討逆宣傳大會・

本報南京電　平漢黨部六日電請中央討閻・並電請張學良戮力同心・興師戡亂・

西山改組

野心未死

本報北平電　鄒魯談・西山改組派意見未一致・如不能復統・將依事實找一出路・本人與謝持覃振因閻錫山邀・不久即赴晉・

本報北平電　谷正綱楊金宇抵平・參加黨務活動・

朱毛共匪竄粵

距韶關約百里

一部已入仁化

本報香港電　共匪由始興到江口・五日由江口至雞龍・距韶關約百里・吳會兩團協同向大橋進攻・另訊・共匪一部已入仁化・總部加調張之英團由南路乘廣富廣英兩艦回省勦共・

本報長沙電　據粵屬樂昌縣長電稱・南雄於一日被朱毛侵犯・韶樂危急・湘清鄉部令湘邊各縣軍閥嚴密堵勦・

中日法權交涉

略有進步

本報南京電　中日法權交涉・經王正廷在滬與重光數度接洽後・略有進步・王定七日晨來京・重光定九日來京續議・

東北築飛機場

▲地點在瀋陽迤北

本報南京電　瀋電・新立航空司令部擬在瀋垣迤北建築大規模飛機場・定七日測量動工・

越約簽訂無期

法使托詞延宕

本報南京電　中法越約・法瑪使托詞延宕・簽訂無期・張維翰將返滇・

湘鄂交界匪氛

▲漢行營派艦勦辦

本報南京電　長沙電・湘鄂交界白螺磯觀音洲沙口一帶共匪猖獗・何鍵電漢行營・請飭鄂軍痛剿・行營派公勝艦協同李雲龍部勦辦・

首都政聞

本報南京電　財部整理幣制實施方案・內容列述自整理幣制起至實行金本位止・逐年進行計劃甚詳・已呈中計・不日即可公布・

本報南京電　財部因各縣徵收田賦及中央一切稅收・不時解金庫保管・殊與中央稅收有莫大障礙・特訓令中央銀行在各縣設立分行・並成立各縣分金庫・保管中央地方一切收入現金・

本報南京電　蒙藏會籌設蒙藏教育委員會・專負整頓地方小學教育之責・

本報南京電　航空署擴大組織計劃・六日經軍部通過・即聘著手進行・

本報南京電　海部準備清浙洋海匪・六日派員與浙省府會商勦辦法・

本報南京電　歷止太平洋水線台同定七日繼續開會・該公司代表笛根六日已來京・

本報南京電　修改中美航空合同尚無結果・美方要求辦陸地停機場・我方難予承認・

本報南京電　農礦部全國採礦局擬定採礦計劃・計開辦費共須十五萬元・六日呈行政院核准・

雜電一束

本報南京電　首都國語宣傳委員會定七日起・舉行國語宣傳週・

本報南京電　婦女提倡國貨會執會五日開二次委員會・不足法定人數・改談話會・出席宋美齡許淑珍章繩以譚祥郝貴萍陳國璋程忠斐等・主席譚祥・討論一・會務進行方針・議決・公推章繩以見孔部長・請求指示本會進行方針・二・本會應如何設法推廣・議決・聯絡女青年會及工商部・函請女青年會加入本會提倡・及工商部調查股襄助一切・

本報南京電　瀋電・吳鐵城定七日在長官公署代表蔣主席授勳・

本報南京電　馬福祥孫蔚武等六日訪邵力子・俟謁蔣主席後・即赴皖履新・

本報南京電　瀋陽電・追悼抗俄陣亡將士大會五日晨十時開會・晚六時散會・張學良及軍政警各學校團體民衆均致祭・共十餘萬人・會場極形嚴肅・

本報漢口電　民廳令各縣勘查烟苗・限一月竣事・

張唐殘部竄邕

▲陳濟棠電湘報告

本報長沙電　陳濟棠四日由梧州電湘・張發奎唐哲明兩逆部經我軍擊潰後・向南甯逃竄・我第六路軍先頭及淺水艦已抵武林之線・八路軍在靈山附近・向桂平貴縣橫縣推進・

民營電業聯會

五次執監聯會

本報南京電　民營電業聯合會六日開第五次執監聯席會議・郭志成主席・議決要案・（一）推常委沈嗣芳等赴德國參加動力會議・（二）呈行政院・請通令各省・不得違背監督條例・抑減電費・（三）組織電業消費合作社・先從推銷國貨燈泡入手・（四）勸告同業切實改良技術及業務・（五）籌辦技術學校・（六）本年大會定八月三十日仍在南京開會・（七）決議加入美國電氣協會・

龍州剿共獲捷

▲法飛機協剿失事

本報香港電　梧訊・龍州共匪被官軍圍勦・傷俄人四・斃匪數百・同時法飛機四架・由河內飛龍州協勦・兩機墮・傷法人三・

首都建設之要旨

▲首都建委會在中央電台報告

▲京訊、首都建設委員會・昨日（五日）下午派該會秘書洪蘭友・至中央廣播無線電台報告該會重要工作・略謂・今天鄙人代表首都建設委員會・將首都建設要旨及本會重要工作・略爲報告一下・首都建設委員會在此地播音・今天是第一次・所以關於本會過去的情形・現在的工作・以及今後的計畫・都須作一概括的系統的報告・以期聽衆的明瞭・現在可以分爲幾個段落來講・

▲建設首都之要旨　建設首都的要旨・分析一下・本黨爲什麼積極的建設首都・卻有以下幾種重大的意義・（一）建設首都是完成　總理遺志・南京的地位・在我國全陸的東南・襟江負海・交通便利・若就中國陸地與領海權南京實居全國的中央・更參以歷史的地位和文化的開明・南京在實質上・實足稱爲我國首善之區・所以　總理對於南京・始終如一・生死不移・總理之主張建都南京・尤有最熱烈的期望・在建國方略上指示我們說・『南京爲中國古都・在北京之前・而其位置・乃一美善之地區・其地有高山・有深水・有平原・此三種天工鍾毓一處・在世界之大都市・誠難覓如此佳境・』又說・『當夫長江流域東區富源・得有正當開發之時・南京將來之發達・未可限量』・所以本黨依照建國方略・努力建設新都・期於最短期間・促其實現・是貫澈　總理的主張・完成　總理的遺志・（二）建設首都足以促進全國建設的成功・首都爲全國的政治中心・先結合全國的力量・完成首都建設・復以此新興都市・爲各方表率・以建設省會與縣市建設工作・固可得一貫之系統・而建設規模・亦不難以基礎穩固而易於促成・所以首都建設・實爲全國建設的出發點・不能不努力圖成・（三）建設首都足以鞏固黨國・奠都南京・於今三年・破除舊都北京的因襲・和廢舊的思想・蛻生出革命政府的新生命來建設新都・當然也表示着與民更始・和確立民衆信仰的意義・使民衆知道南京建都・是黨國永久的大計・不爲一般反革命分子發動視聽・於是那些謂南京爲暫時的國都的謬說・以及憑藉舊都・倡爲反革命的言論・都可以從首都建設的積極狀況中・一齊消滅・羣衆心理・既無所用其懷疑・國民的思想和能力・自能收統一和集中的效能・所以積極建設首都・直接足以促進全國的建設・間接足以鞏定民衆的信心・一致協同政府・努力於革命的建設事業・使黨國的基礎・愈臻鞏固・（四）建設首都・足以引起友邦之隆視・首都爲全國政治的中樞・爲全國對外的代表・所以近世各國都崇宏其首都的建設・以表揚其國光・以起友邦之瞻視・經營改造・不肯後人・如日本在地震以後・設立其大規模的復興局以建設東京・就是一個最近的證明・我國是世界上的文明古國・是東亞的大邦・自從黨國建都南京以後・政治革新・友邦重視・各國人士到南京來參觀新政的・很多・他們往往從我們建設首都的能力上・推察中國・今後建設的進境・倘若首都有日進不已的建設・必能與世人以無限的欣慕而讚揚中國人民・與革命政府創造力的偉大・增加國際間的榮譽・所以首都建設・無形間實能提高國際間地位・以上四點・是首都建設的重大意義・希望全國民衆・都能有深切的認識・而協同政府・完成這項偉大的使命・

▲建委會之組織　本會的組織及職權・在國民政府未頒布首都建設委員會組織條例以前・關於首都建設的事務・向由建設委員會裏面的建設首都委員會處理・十八年六月・國民政府頒布本會組織條例・十八年六月二十二日・蔣主席召集本會委員開成立會・隨即組織秘書處・開始辦公・從此首都建設之重大使命・遂由本會專員負責處功・十八年八月國都設計技術專員辦事處改隸本會・十二月月底結束・本會遂成立工程建設組・本年三月・經濟建設組・也聘定專門委員・開始組織・這都是根據本會組織條例的・至於本會的職權經條例上規定的・爲『本會對於執行首都建設事務之行政機關・有指揮監督之權・各該行政機關・所發布之命令或處分認爲有違背或妨礙本會之議決者・得呈請國民政府停止或撤銷之』・載在國府核准備案的辦事規程上・職掌・爲『（一）計劃首都工程上經濟上之一切具體方案・（二）核議本會專門委員或顧問設計之方案（三）審查關於執行首都建設事務行政機關之一切設計方案』・

▲建委會過去之工作　本會過去的工作・比較重大而值得向全國報告的有以下幾種・一・確定首都界線・都市設計・必須將四至的界綫・首先劃定・界線劃定以後・一切的計劃・才有標準和範圍・所以計劃首都建設的第一步工作・就須確定首都界線・自從國都設計技術專員辦事處繪製首都界線圖以後・經本會常務會議審核・認爲完善・即將原圖呈送國民政府備案・所定的界線・大都利用天然的形勢・而且所有南京四周的高山界線・都劃入界內・便於軍事上的防守・更以南京建都以後・將來人口增加的預測比例・世界各大都會設計的經驗・預留可容二百萬居民的面積・以收百年以內一勞永逸的效能・而南京城內的地方・祇可容七八十萬人口・所以新定的界線・必須開拓發展・以免將來感覺困難・查其所包括的面積・有八萬五千五百萬方公尺看去・但是將來應用方面・非此不足・因爲南京固然是政治的中樞・而且工商業都有發達的趨勢・人口必定是逐漸增加的・新的界線・包括補口在內・也正爲將來首都工商業發展交通便利起見・二・規劃首都幹路系統道路計劃・當然是界線確定以後的第一步工作・南京原有的道路・誰都知道是缺乏科學性的・是窄狹崎嶇・不便於交通的・爲了要改造破舊的南京・建設新興的首都・劃定幹路・實在是不容稍緩的工作・本會對於首都幹路系統的規劃・一方參考各大都市的圖案・一方調查南京原有的習慣和歷史・力求其不悖於學理・一切合於生民以滿足人民的需要・和交通的便利・於本年二月・擬定首都幹路系統圖・提出二月二十七日臨時會議審核通過・呈奉國府指令核准公布・現在已經將該圖分貼通衢要道・圖裏面將各路的寬度分別指示・民衆不難按圖索驥・藉以明瞭首都各方面發展的趨向・原圖以中山路及子午路爲中軸幹線・寬爲四十公尺・其次爲三十六公尺的三路・三十公尺的一路・二十八公尺的十四路・二十二公尺的五路・十八公尺的三路・其餘十六十二公尺入不等・大都城南路線・多就原有道路・加以整理放寬・以免拆多民屋・鐘鼓樓以北沿中山路以西均闢爲棋盤形的十字路・極爲整齊美觀・現在本會正從事劃分幹路的段落・並擬訂各路名稱的原則・訂定路名・準備提出本會第一次全體大會・共同討論・（未完）

咄咄逼人之日本

—計畫韓滿聯絡鐵路網—

要運用鐵路將韓滿打成一片

日人理想之大陸政策將成功

▲長春通信　日本近來對華外交政策・表面上是由強硬而軟化之形態・在滿洲搭其所謂積極政策・而高唱經濟開發・然觀其實際・侵略手段仍汲汲進行・移民也・投資也・種種規劃・皆益趨於具體化・其軟性的侵入・尤爲可畏・向來日人對滿・以軍事侵略爲主・其次則用政治手段・擴張勢力・近年以來・變爲經濟侵略・藉以緩和我方之反對・蓋即所謂幣原外交之特色也・其在滿之商工業勢力已有壓倒華商之勢・而近來奉票價格暴落・結果日本金融資本勢力駸駸掌握滿洲金融大權・此外則鐵路政策・尤堪注意・關於鐵路・日人計劃極多・難以枚舉・其重要者・更守秘密・近滿鐵當局發表朝鮮總督府鐵路建築計劃・觀其內容・實屬可驚・日人稱之爲（滿韓聯絡鐵路網）計劃・其目的在運用鐵路政策・將韓滿兩地打成一片・其內容各線大略如下・

（一）安東大連直通線　由滿鐵起點之安東起・經過大東溝龍王廟等沿岸各要地・與滿鐵線並行至大連・

（二）江界通化線　由朝鮮平北道江界起・經過輯安線・直至通化・沿線一帶富於農產及礦產・

（三）甲山撫松線　由朝鮮咸鏡南道甲山起・經過長白原直至北滿之撫松・自長白至撫松一帶・爲滿洲唯一森林地帶・

（四）鏡城延吉線　由朝鮮咸鏡北道鏡城起・至延吉爲終點・

上述各線・皆係聯絡韓滿兩地者・如果實現・則日本侵滿之勢力・勢將滔滔而莫之能禦・日人理想中之大陸政策・或竟告成功・國人其奈之何哉・（三月廿九日）

蘇俄兇燄愈囂張

—陰謀赤化我國—

舊日東路赤化機關重整旗鼓

強派鐵道隊營分配東鐵沿線

哈爾濱通訊・中俄事變以後・蘇聯對於赤化遠東之工作・益形明目張膽・得寸進尺・無所不用其極・在事變以前・被我國掃蕩及剷除之各項赤化機關・均重整旗鼓・改頭換面・其指揮管轄・亦各分領域・各負責任・自駐哈蘇聯總領梅力尼闕夫・以及北滿各地之蘇聯領事・業已先後復任・所有東鐵沿線各項赤化機關・以東鐵副理事長葉米沙諾夫・及東鐵路局長爲德義爲領袖・秘密中進行・至於聯絡遼甯・及中國北部之共產黨員・與在中國境內之朝鮮共產黨員各事・則由梅力尼闕夫負責・據此間日文報紙所載・蘇聯駐哈共產黨部・頃已辦理清黨竣事・茲探得其已被除名及受處分者之俄黨員五十餘名・其受處分原因大都係一・因中俄衝突時仍在東鐵服務・二・因違抗命令・三・因其行爲與黨員之身分不合・四・因違抗命令・在事變時未回國・五・因有右派傾向・六・因虧空公款・此外因蘇聯駐哈共產黨部之改組・一黨員津貼額數・亦略有變更・茲悉改訂津貼之額數・員責任的主幹者及黨員・除領該管機關薪金外・每月另領黨部津貼二百五十金魯布・二・共產黨員凡在蘇聯商業機關服務者・除領正薪外・每月另領黨部津貼二百英金・三・其餘下級職員・（如信差等）除領正薪外・每月另領黨部津貼二百五十日金云云・日報所載之消息如此・其是否可靠・自殊未敢必・然想亦有所據而云然也・

另據此間某最高行政機關所傳出消息・蘇聯政府擬派鐵道隊一營・計官佐目兵千五百餘名・詐稱按照伯力協定・應由蘇聯方面遴派職員・分配東鐵沿線服務・此項人員到達後・即由東鐵路局俄局長爲德義分派爲車隊長・站長・或各站監工員等職・並將原有東鐵沿線蘇聯員工・加以整頓・擇其親信可靠者・均調在重要處所・充其要職・否則概行裁汰・預備中俄會議倘發生爭執・或有決裂時・即出以威脅手段・以資要挾・續據傳出消息・蘇聯政府現已將多數軍械及爆炸物品・運到特區境內蘇聯機關・並組有便衣軍隊及青年破壞敢死團等・此項便衣軍隊所用餞款・均由當地貿易機關供給・其軍械由某國代爲保存・如中俄會議發生問題時・擬即出以暴動之手段・再有蘇聯共產黨宣傳員・力謀在中國軍隊宣傳赤化・前次被俘之華兵・在俄已經教授宣傳工作・痛指中國資本家暨官廳壓迫人民之苦・並引導參觀蘇聯工人受優異待遇之狀況・凡此種種・蘇聯對我之陰謀・不惟欲以蠻強之手段・制我俯首於中俄會議席間・實亦與特區治安・大有影響也・

蘇聯工業・對於世界各工業國家・均屬落後・欲整頓對外貿易・勢惟有以中國作銷場・最近更百計・力圖實行對我經濟侵略・徵聞其法以遠東銀行爲基礎・推行金融貿易・現蘇聯政府內莫斯科派來代表依互諾夫・正進行此項計劃・於日前所開遠東銀行股東會議・選定卡列甯等三人・爲籌畫對華經濟機關之固定委員・一俟研究妥當・應取步驟・即事實行・蘇聯政府並定七月十日・召集對華商代表執行委員會・礎商壓倒一切中國商業・以爲對華發展之企圖・我國之經濟界・實宜協力以謀抵制之方策也・

昨由東鐵線回國之蘇聯拘捕華僑二十八名言及蘇聯官方・邇來慘斃無辜・時有所聞・一般白俄與亡國高麗人・實有朝不保夕之苦・我國邊境・各地陸續到有大批白俄難民・多謂與其坐以待斃・不若挺而走險・以圖生路・當此等越境私逃之子遺・一爲所獲・仍不免於飲彈・設於我國邊境之蘇聯國家政治局・數日前又槍斃十五名私行逃匿之人犯・內有白俄十二・高麗五・白俄中男八女三・內有十二齡之稚子・亦同遭慘死・誠大可哀矣・此間並聞伯力及格羅結可夫兩獄・仍有五百餘名越境私逃人犯・禁固其內云云・嗚呼・蘇聯之兇燄・言之令人心悸・（三月廿九日）

吉會路建築問題

▲延吉民衆有自行築路計劃

▲吉林通信・關於日人強築吉會路一事・近來國人宣傳多不切實・以此問題・關係延邊存亡・故將最近所得知者・雖瑣瑣屑屑・亦願公諸國人・藉明眞像・日人稱延邊爲間島・其意即指吉林東南邊疆上和龍延吉汪清三縣・現春不在此名稱內・但亦淪落於日人勢力範圍內・在此四縣中・彼以延吉屬龍井村商埠爲根據地・設總領事館於此・故日人稱龍井村（間島）心臟也・如此一個含有國際關係性質的重要地方・國人對於名稱上・宣傳尚不統一・往往以土名六道溝呼之・於三省民假載龍埠新聞・屬於和龍縣內・一若爲和龍所屬・且開埠之名・本定爲龍井村・更何必故意稱六道溝・以亂聽聞・凡我國人對此應予以注意・龍井村・即延吉六道溝也・日人既視此爲心臟・復有視吉會路爲動脈之說・記者曾於日商之包貨紙上見之・於此可見龍埠與吉會之關係・蓋關於吉會路的消息・先發自龍井村・（現南滿株式會社於此設辦事處在朝鮮銀行後邊・謂設於朝行內者誤）而後邊延吉至發於吉林等處・則是傳聞的錯誤・最近更有謂延邊民衆・有什麼對外大會・其實不過有一個團體・對於吉會路有些討論・所研究各項・雖不十分知曉・約未變昔日之主張・謂必須將吉敦延長至延吉・再設法築延海路（延吉海林）・把路線向內循環・不與日人以侵略的捷徑・關於此點・吾人以學識調查・均不充分・不敢批判・惟田中奏章上・說由敦化將鐵路延至老頭溝・現天圖路之北端）需一千萬元建設費・民衆能否如此熱心愛國・北端之築路・本成爲問題・若謂款由民籌・恐吉會路已先告我而成矣・有自強築吉會問題一段・可見政府對此亦頗關切・開於最近延邊民衆・將有呈請築[illegible]中計畫書・如能加以特別援助・吉會路受以挫折・邊民均日望之・（三月廿八日）

本報啟事

上海特別市教育局編輯之『教育週刊』原定星期日隨本報發行、茲因本報稿件擁擠、改於明日（星期二）出版、此後仍照原定日期發行、特此聲明、敬希讀者注意、

專載　革命不是為自己找出路（續）

胡漢民

其次、他們還有一個大錯誤，就是太看中國國民不起，以為國民是沒有是非之心的，可以聽他們胡攪，利用玩弄。可是我們只要把近十幾年來的歷史看看，凡違反民意，做得大錯特錯的人，是不是早已為社會所棄了？籌安會裏的朋友們，如六君子之流，今日有誰敢替他們辯護一下？他們自己能否在社會上講什麼話？這班老同志不要太糊塗了！輿論的力量，社會的制裁，終於很厲害的！是非之心，人皆有之，假如像他們犯了籌安賄選一般極大的過錯，雖到死後，他們的孝子慈孫，也沒有方法來替他們洗刷解釋，在他們非錯認死路為出路自掘墳墓而何！

由於這兩層錯誤，這班老同志竟不怕做起豬仔黨員來了！談到豬仔黨員，先要明白豬仔議員的情形，曹錕賄選時大家對於出賣票子的議員，叫做豬仔議員。豬仔二字，原指南洋方面一種被騙的工人而言。南洋缺少人做工，便有所謂豬仔頭者，到中國來招募工人，遇到工人便說：『我來替你找出路，想法子發財。』左騙右騙騙得一班工人，到南洋去，做長期的苦工，所訂合同，與賣身契一樣，工人也莫名其妙，只知領到十多塊錢，或二三十塊錢，換了一身新衣服，由看別人出了盤費，便欣然就道了。如此一船一船地和豬一般地裝運出去，所以稱為豬仔。及至到了工作地方以後，受工頭的剝削，虐待，慘痛到極點，再無出頭之日了。他們找出路找到死路上去，結果便落到如此。豬仔議員也有領袖，就等於豬仔頭，由他去拉攏一班豬仔議員。當時的吳景濂，便榮膺此職，所謂吳大頭，便是豬仔頭。豬仔議員所發的財，猶如豬仔工人一樣，不過是豬仔頭剝削之餘的一些殘羹剩炙而已。然而各人終身的人格，生路，就此斷送了。就是吳大頭的豬仔頭，等到曹錕做入總統以後，在北平也站不住腳。自此以後，也終身出不了頭，不知做豬仔的好處，到底何在？不過這班議員的來路，有些根本原不正當，原不是人民的真正代表，到了宮室之需，妻妾之奉，不能自克時，便演一齣賣身投靠。閉上眼睛聽人裝運出去做豬仔，似乎還不足深責。至於一班所謂老同志者，以往的歷史如何？操守如何？對己的主張如何？何以到了這情也放倒一切，以革命黨員的資格，做起豬仔來，教人看着？豬仔黨員與豬仔議員，後先輝映呢？豬仔議員的結局如此，豬仔黨員的結局如何，還待言嗎？豬仔議員的豬仔頭結局如此，豬仔黨員的豬仔頭結局如何，也還待言嗎？

再說到當代正要利用豬仔朋友曹錕之流。閻錫山先生在北方十多年，對於北方政局中光怪陸離的事跡，已有很深的觀察與研究了。他十多年處在不革命的環境之中，看慣了軍閥所唱的戲，一幕一幕，深映於心，已被陶融得很有程度了。為今之計，照兄弟想來，他大約預備走兩條路，一條路乃找一個頭子，放在上面，他自己做起內閣來，行段祺瑞與徐世昌的故事。閻錫山對於這個念頭，籌之已久了。民國十六年間，他教傅作義在涿州攬那一套，原不是奉的本黨的命令，是他們自作主張。原來當時的想請老段出來，做北方的頭子，而由他把持一切。他想和滿段做老段手理的徐世昌，他自己在政治上原不會創作什麼，無非抄襲他人的藍本而已。他還有一條路，是學吳佩孚，不但自己不做總統，且不組內閣，但遠遠地做太上總統，太上內閣。今發一個電報，命令內閣怎麼做，明天發一個電報，命令內閣怎麼做，無論好壞，總統與內閣，是不能不聽他的命令的。這是閻錫山生平的神遊默想，羨慕不置的。他以為「我能做到如此，也好極了！」今後恐怕他就要去達這個願望。（未完）

贛省消弭匪患之辦法

▲各路剿匪部隊均有進展

南昌通信、本省匪共、可分為兩大股、一、由贛州南窺粵邊之朱毛及李段等股、二、竄擾於贛西分宜春新喻及萬載一帶之彭德懷股、本省兜剿計劃、一、關於贛南之朱匪、歸十八五十兩師之彭陳兩團、金師之蕭楊兩團向南康大庾追擊、與粵陳濟棠之堵勦部隊會合、二、自峽江而上以迄吉安一帶之贛河交通、由肅清沿江一帶散匪、則由五四及一四八旅之一部負責、三、獨立第十六旅鄧英部調至新喻分宜袁州等縣、兜勦彭德懷、業將新喻峽江交界處之匪巢擊破、該旅二四兩團業已由分宜到達宜春矣、四、十五旅唐雲山、因以前勦辦朱匪稍有損失、特由張總指揮調至樟樹高安一帶鞏固後方、并有一團在南潯路之德安兜勦馬迴嶺一帶匪共、維護交通、省垣方面、近駐有新成立之警衛團一團、由桂回贛五十三旅約一團、十八師及五十師之砲兵營等部隊、治安非常鞏固、謠言亦已漸息、現省政府以清鄉局過去、成績不佳、特於月底結束、成立保安處、於今日正式成立、魯主席並於今日上午在公共體育場召集駐省各部訓話、對於勦匪方面多所勉勵、全省剿匪總指揮張輝瓚、自出發贛西後、業將樟樹至吉安一帶散匪肅清、定於三日由吉水進駐吉安、指揮一切、茲據吉水來電、張總指揮除令成旅搜勦吉水三曲灘永陽匪巢外、並向魯主席條陳消弭匪患辦法、大致為一、促成人民自衛、二、統一全省團防、三、刪除苛捐雜稅、四、切實清查戶口、五、賑濟災黎、六、力謀建設以裕民生、魯主席得呈後、已分別採擇施行矣、（四月一日）

陝災民將盡成餓殍

瘟疫流行食物全罄　殺人充飢慘不忍聞

▲平訊、陝省災情、重冠全國、近來報章時有記載、旅平陝賑救濟會呼籲尤力、記者昨在該會晤新由陝省來平某君、談及該省災況、某君談話時頻搖其首、意若不忍言、茲略誌如次、

▲災後瘟疫流行　據談陝西各縣、去年荒旱成災、釀成重大之慘劇、逃亡流離者、難以數計、其鬻兒售女之慘狀、各報已略有記載、無庸追述、去冬大雪、野乏青菜、凍餓以死者尤衆、入春以來、雪雖融消、而廣地數十里、種粒皆無、耕牛俱被宰食、有地不能耕、各縣賑災分會、亦多以存糧不繼、先後停辦、災民之苟存者、惟賴石麵與植物混合之米物、前因死亡人數過多、西安曾組有掩埋隊、隊分三組、專用車掩埋路旁倒斃者流、現值春初蒸發之期、瘟疫復盛極一時、一日死亡數目、竟越過千餘名、掩埋隊因挖坑不及、乃闢萬人坑數處、不分男女老幼、一律壘床架屋、累而葬之、成為肉邱、當此春發之際、薰蒸之奇臭氣味、最足之疾、而枵腹之災民難勝病魔之纏繞、是以死者日衆、各縣望賑、實有度日如年之概、仍望各慈善家起而助之、少維人道、不特災民之幸、亦中國之福也云云、

▲災民食物皆盡　又旅平陝災救濟會、昨接城固賑務分會代電、備述災況悽慘略謂、查敝縣去秋災況加重、曾經調查列表、電報在案、數月以來、渴望鴻施、現在最近調查、災況日積日重、災民愈加多、日用食料麥米苞穀等項、缺乏以達極點、價值高於珠玉、全恃樹皮草根石麵暫為糊口、在飢民迫不暇擇、藉以求生、無如此等食料、與衛生殊不相宜、反以速死、以故每月餓斃飢民、更僕難數、死尸枕藉、掩埋不及、蒸為疫癘、因飢而病、因飢而死者、亦復不少、誠為從來未有之浩劫、傷心慘目、莫此為甚、敝分會救濟之款、焦灼殆難言喻、謹將石麵等項分別包封、餓斃飢民照成像片、隨電附呈、略見梗概、伏乞憫念災黎、或立發巨款、或廣為勸募、或代為呼籲、俾敝縣災黎不至演成靡有子遺之奇禍、此種功德、天地同感、臨電泣懇、萬分迫切、陝西省城固縣賑務分會主席張天眞及全體常委同叩、（附呈災民食料說明）一、白土亦稱石麵、製餅時須加麥麵、或黑麵七成、但食此餅、易入不易出、每至於濟死、寄餅費重、故僅寄石麵少許、以資觀察、二、榆樹柘樹策皮、性粘而滑、至油渣一料、製餅亦須加麥麵、或黑麵四五成、食此餅較石麵稍好、不至濟死、三、穀根菜為野菜之一種、今又作災民採摘煮湯食之、四、苕芽能肥田、不俟成熟、早被災民用為飼猪之草、今供災民充飢之品、五、鵝兒腸菜味甘、災民用品亦煮湯食之、六、薺菜係災民去歲夏季所食之品、今茲青黃不接之時、上六種乃係災民充飢之品、赤地千里、一望焦土、欲得此種食物充飢、亦無處覓取矣、

▲截路殺人充飢　又陝西災情通訊社、昨有兩電到平、報告陝災近狀、請發大宗賑粮、以援助之、原文如次、電一略謂、聞年老者言、光緒二十六年之旱災、常有人吃人之事、初以為言過其實、不足憑信、不料今年災重區域、飢民多以死人之臀足充腹、司空見慣、不以為怪、最近於終南山麓、發生一災民吃人案、盩厔縣有操代書業者張姓、綽號張胖子、因旱荒連年、營業減色、遂改販眼鏡若干、前往鄠縣販賣、至終南山麓、被飢民截殺、分食其肉、慘酷已極、陝西年來因災而演出之種種慘劇、紀不勝紀云云、電二、略謂、陝三年大旱

▲有地無人耕種　、災輕之區、田地荒蕪十分六七、災重之區、田地全行荒蕪、冬間大雪六次、現在春暖雪融、正耕種秋糧之時、本月賑會四十六次例會時、因鑒及此、決議通令各縣分會、查明因災逃亡無人耕種之荒地、有本族者、責成其本族領種之、無本族者、責成其戚友領種之、無戚友者、責成其村長領種之、如村長不能兼顧者、責成其區長領種之、如地主回里、按照本地佃田法之習慣辦理之云云、賑會復詳議耕種荒地細則十三條、以便遵循、惟各縣人民多逃亡過半、留存者又無力購買耕牛籽種、若不得大宗賑款之援助、荒地決無開種云云、

贛省產米供不應求

一因去歲歉收　二因軍用過多

▲南昌通信、贛省原為產米之區、省垣米價、從未超過十元、不意去歲旱稻歉收、加以各縣匪共為患、農民不能安於野、致收成減少十之五六、不但無米出境、且不敷本省民食、乃以時局關係各方來贛採購軍米者、絡繹不絕、而奸商又藉前發之米穀出口護照措詞要求出口、因此省垣米穀空虛、各縣視此情形、誠恐本地鬧荒、紛紛各自禁河、雖官廳迫令准予本省河內自由運輸、然人民不從、亦無如之何、現省垣米價旬日之內、陡漲二元、誠所罕聞、糯米十二元、三機晚米十一二元、雙機晚米十一元八角、三機早米十一元六角、雙機早米十一元四角、次早米十元八角、米業公會乃召開臨時緊急會議、當場決議即日分呈省市各主管機關、請求迅電產米縣分運輸米穀來省接濟、並請省府一面電請中央緩辦軍米、一面咨省黨部、請電令臨川縣黨部從速弛禁、並請省府行傷廳撥款採買米穀、舉辦平糶、以濟民食、聞現在全市各店存穀、不過二三萬石、河穀來源、則因吉贛等縣匪患頻仍、梗阻交通、撫建等縣又因縣黨部禁止出口、遂告斷絕、亦因缺粮、反向省市購買、故該會散會後、即具呈縣政府、略謂本市米穀近來來源缺乏之、若不速謀救濟、誠恐有絕市之虞、當即一致決議、將本市民食缺乏之狀況、及各地阻口情形、分呈省政府民政廳、請即電令弛禁、俾得流通省內各地云云、未悉將來能否接濟省垣民食、不致鬧成荒象云、

交通部積極草擬航政法規

▲航政局將俟法規完成後成立

▲京訊、交通部為管理各地航政起見、特在各地設立航政局、其計畫係該部航政司某重要職員語記者、略謂本部籌備航政局、已歷多時、惟航政局之設立、係創始事業、在未成立之先、必有詳密之法規、然後對外可以拘束外輪之航行、對內亦可使本國航船有所遵循、茲就本司最近所起草法規、分述如左、一、航政局組織條例、船舶登記法、船舶法、現已送立法院審議、二、航政局辦事細則、保航警察章程、帆船牌照章程、海員暫行章節、以上四種法規、較為細末、故僅由本部法規委員會議決、以部令公布之、三、造船獎勵法航路標識條例、以上二種已由法規委員會議決、將送立法院、四、航業獎勵法、船舶檢查章程、船舶登記法施行細則、內河船舶航行章程、通港通則、商港通行施行細則、以上六種、已送本部法規委員會核議、五、船舶丈量章程、船舶國籍證書章節、船舶牌照章章、（念噸及二百担未滿之船舶）、以上三種、現已起草完竣、即將送法規委員會核議、故航政局成立之期、將俟各種航政法規訂定完善後、方能成立云、

總部宣傳大隊將出發工作

▲京訊、總部行營政訓部、前以討逆部隊、行將出發、關於戰地宣傳事宜、極為重要、特組織宣傳大隊、委康澤為大隊長、現聞組織業已就緒、昨（四）日上午、該部已在玄武門大部隊、召集第一次部務會議、出席人數、康澤、姚元熙、葛子霖、賀嶽僧、吳樹勳、謝毅、吳家健、張潤洲、顏齊、羅子才、黃元浩、翁堅、周俊捷、廉耀遠、主席康澤（後由姚元熙代）、記錄葛子霖、行禮如儀、主席報告後、由姚大隊附宣布照開會的秩序、討論、（一）工作意見、議決三項、（甲）不單向前方民衆宣傳、同時注意後方輿論、隨時將有關事件、編成新聞稿、投寄後方各報館、（乙）派宣傳幹事擬宣傳計畫、（丙）函總訓練處有各種宣傳及調查報告表否、如無本隊應積極準備、（二）經濟審查委會條例之起草、及委員之推定、議決推葛子霖同志起草條例、委員由職員中選出三人、（顏齊賀嶽僧）宣傳員選出二人、（現宣傳員尚未到齊日後補選）（三）儲金保管委員會條例之起草、及委員之推定、議決、推吳家健同志起草條例、委員推定康澤姚元熙吳家健、文書以上職員、均有儲所得薪百分之二十、

蘇省婦協整委會議紀

▲決議禁阻迫醮搶親

▲京訊、江蘇省婦協整委會、四日上午九時、舉行第七次委員會議、出席者趙毓政、史良、陶嘯冬、參加者吳良市、主席史良、開會如儀、討論事項如下、（一）本會頒發中央令、查各民衆團體工作實現之調查表、已逾五旬、疊經令催、而呈繳來會者、仍屬少數、茲查除江都、泗陽、淮安、啓東、江甯、溧陽、銅山、沛縣、吳縣、常熟、興化、沭陽、武進、南通等十四縣、遵令填報來會外、無錫、淮陰、宜興、江陰、如皋、鹽城、宿遷、太倉、崑山、東海、灌雲、海門、泰縣、東台、漣水、句容、六合、靖江、儀徵、崇明等十一縣仍延不填報、實屬玩忽工作、應予警告案、議決通過、（二）查各縣時有搶親或強迫寡婦再醮情事發生、實屬侮辱女權、侵犯自由、本會職責所在、對該項事件、應如何表示案、議決、呈省黨整會咨省府、飭各縣政府嚴禁迫醮搶親情事、（三）關於婦女問題講演會之經費、應如何確定案、議決由本會酌量補助、（四）三八紀念大會經費、省方祇批准一百元、不足之數、應如何補救案、議決由本會餘款項下撥發、（五）略、（六）鹽城婦整委宋吉鸞、以全會工作不力、會務廢弛、請准辭職案、議決慰留、並調查該會工作情形、（七）前會議決江甯婦整委蔣蓀顧靜英、恐不能前去工作、請重行保薦孫家銘湯蘊眞案、議決通過、（八）本會應創辦婦女補習學校、培植失學婦女案、議決通過、並推定趙毓政楊石癯兩同志負責計劃、（九）八人照相館、擬租與他人貿易、本會可否接辦、以提倡婦女職業案、議決接辦、（十）請推定女光月刊編輯委員案、議決推定楊石癯沙毓奇顧錄同志為女光月刊編輯委員、

陳墓匪徒經軍剿潰

崑山通信、縣屬陳墓鎮入場地方、四日下午二時、到匪船三十六艘、先致函該鎮索洋五萬元、否則即行擄劫、以致全鎮居民商號、均驚惶不堪、比早匪船到來、匪有三百餘人、愈惴惴不安、區長戴祖衛偵悉、即電告縣府、斯時縣府正在開剿匪會議、姚團長即電令駐舟直該軍馳往進剿、陳連長奉令後、即率全連士兵、乘坐汽輪二艘、至五時許馳抵該處與匪遭遇、軍士即猛烈進擊、雙方劇戰一小時、斃三十餘匪、奪獲匪船七艘、內票二名、陸軍無一損傷、旋即乘勝追擊、截至今晨、陸軍尚未返防、四月五日、

蘇市府有設立必要

蘇州通信、本邑市政府、自經省政府議決原則上取消後、最近復有改組市政局之說、惟地方人士、均主保存市政府、如以經費支絀、不妨屬行裁員、撙節經費、作擴大事業之用、台山市民傅桂先後呈請省政府、收回取消市政府之成命、茲悉本縣黨整會、亦以市政府係呈奉國府核准設立、市長亦由中央任命、未能由省政府輕率變更、且蘇市人口實在三十萬人以上、實有設置市政府之必要、爰由第八次委員會議決、電達省政府、請即俯順輿情、即日明令收回成命、

布告剿撫湖匪辦法

蘇州通信、太湖剿匪總指揮胡祖玉、以太湖匪黨、迭經嚴剿、勢已大殺、不久當可撲滅、爰依照上屆剿匪會議決議勸撫兼施辦法、昨特布告昭告匪類、本寬大為懷之旨、予以自新之路、約舉數端、一、擒獲或殺戮匪首來歸者、有重賞、二、能率部來歸者、有重賞、三、脫離匪夥前來告密、或能作嚮導者、有賞、四、改過自新、前來自首者、赦無罪、一面並由指揮部布告民衆、一、能殺戮或擒獲匪首匪徒、獻俘來部者、分別情形、予以重賞、二、有指導匪類餘械、來部繳納者、給價重賞、三、洞悉匪蹤、願為嚮導或密報同勸者、其功賞同、準依勸匪條例辦理、並有相當給賞、保護、若有搆造、或挾嫌誣衊者、亦當嚴懲、四、被匪脅迫、幡然來歸首者、除依法保障其生命財產外、仍給予獎賞、（六日）

錫帽鞋業糾紛擴大

無錫通訊、本邑帽鞋業勞資雙方發生糾紛、延不解決、最近工整會方面以裕興莊店主湯子軒、有唆使該店工人蔡喜福抗不繳納會費嫌疑、經該工會執委潘月亭潘老四等、呈報前來、即經致函公安局、請將蔡喜福傳案訊究、而郭子樂則亦具呈縣府、指控潘月亭潘老四等強迫工人入會、前日下午四時許、由孫縣長傳集雙方到案訊問、結果因郭子樂不承認按月繳納會費洋三角、以未入會、無繳納會費之義務、即諭令郭子樂潘月亭湯子軒三人、一併交警看管、聽候核辦、潘月亭旋由工整會保釋、郭子樂湯子軒二人、亦經同業保釋、請求轉函縣政府、詢問根據何項理由、將郭子樂等看管云、

錫景雲市之連劫案

無錫通訊、縣屬景雲市后坊前附近前巷上、有居戶二十餘家、鱗次櫛比、尚稱殷實、乃於前晚十一時許、突來盜匪八九人、口操強北音、身穿短衣、手持手槍木棍電筒等兇器、抵村後、先入馮和尚家中、大肆搜劫、劫即分劫鄰居、約一小時之久、始行揚長而去、先後連劫三四家、共計損失五千餘元之譜、現事主尚未報縣請緝云、（四月六日）

杭常滑艇入華專利

杭州通訊、杭州大華航業公司創行滑艇、為中國水上交通之新進事業、自該公司杭州開班以來、成績大著、非但旅客稱便、即郵寄信件銀行匯兌等事、均得莫大之利便、現經浙江省建設廳先後委派宋復暨新任航政局孫寶審實地考查、認為成績優良、曾呈復在案、嗣經浙江省政府第二百○一次省務會議議決、准予該公司在杭州至常山、杭州至威坪兩航線、專航十年、在專航期內、不得有同樣第二公司發生、以示保障、現該公司董事會己事業得有保障、已積極籌備、預定六個月內、繼續造成滑艇十六艘、為開航全線之需要云、

杭穀在湖任剿匪官

湖州通信、太湖勦匪總指揮部撥到蘇後、積極籌畫勦防辦法、連日開重要會議、前日又明令委任駐湖保安隊第二團長兼湖屬勦匪指揮官杭穀為太湖內區勦匪副指揮官、業已就職、並通函區內各縣縣長知照

江都槍斃盜犯四名

揚州通信、邑屬瓦窯鋪小陳莊民李步雲家、於本年二月五日、遭盜夥劫、燒斃李步盛、毆傷李高氏陳正發、槍傷陳榮春李步雲之盜犯俞慶發等、先後在江泰兩縣境內、由公安隊水公安隊獲解俞慶發王小明子張大矮子唐四子四名到縣、訊明夥劫民家、得贓明分、並殺傷事主不諱、經縣呈奉民廳轉省、旋得省廳電令處以死刑、定今日午後二時、由縣將該犯等四名、綁赴二郎廟後刑場、執行槍決、並聞有兩犯未死、一小時後、又馳往復槍、並宣布罪狀、以昭炯戒、（四月

唐拾義久咳丸
革咳防癆
上海廣西路角　父子大藥廠　每瓶一元　各埠經售

國際消息

甘地打破印度鹽法

▲印度半島鐵路罷工　▲各地已將短兵相接　▲婦女亦起參加鬥爭

九日孟買電　警察昨晚之衝擊鐵路罷工人、已促成鐵路上非武力反抗之實現、大印度半島鐵路罷工人今晨開大會決議阻撓車務、其法在以罷工者組合若干隊、臥於軌道之上、目前罷工人之口號為『以我磚塊、敵彼警棍』、約定若警察驅逐之、則罷工人輪之以印度彈、（指磚石而言）若警察拘少數人、則多數人隨往、估計自願報名担任非武力反抗之工作者、已有七千人、（路透）

五日傑拉爾浦電　武裝警察四百人已抵丹狄、尚有一百人亦向丹狄出發、準備明日事變、甘地聲稱、如渠被捕、則前任巴羅達高級法庭推事條白奇氏頒代其位云、義務員已準備明日在（路透）

六日傑拉爾浦電　甘地已打破鹽法、（路透）

六日丹狄電　甘地於祈禱後、今晨六時率從者八十四人直赴海灘、隨行者甚衆、甘地緩步而進、狀極莊嚴、義務員在甘地萬歲呼聲中步入海水中、旋拾取積於灘上之鹽、鹽法乃破、（路透）

六日孟買電　柯太里為甘地主要助手之一、今日在維拉迦被捕、（路透）

六日丹狄電　甘地與其從者破壞鹽法時、並無警察在場、當義務員拾鹽之際、與甘地偕行之薩羅吉尼萊杜夫人向甘地呼曰、『破壞法律者』、甘於報紙上發表宣言、詩勸各處勞工自行製鹽、抵製鹽稅之戰爭、當繼續進行一星期、至四月十三日止、凡從事此神聖工作者、當注其全力宣傳抵制外力、戒飲酒、又稱、印度婦女今日見覺悟、渠擬昭告婦女對印度獨立之實現、能作視男子更大之貢獻云、（路透）

六日孟買電　甘地昭告全印兒童曰、如長者被逮入獄、則幼者當起代紡紗、全印大會委員會之義務員今晨在距孟買十哩之巨胡海灘汲取海水、破壞鹽法、當時無警察在場、並未發生事端、（路透）

美參院之兩菲島獨立案

不符實　名為許菲人獨立　實則仍歸美統治

世界社馬尼拉訊　菲島獨立問題、表面近稍沈寂、但內幕醞釀、依然熱烈、加州馬尼拉兩地屢次發生美人反菲菲人反美之事件、結果雙方感情益趨惡劣、美國政治家有鑒於此、相繼提出獨立法案、以實緩和菲方之意見、迄今所發表者、有提出於參院之伽欽格氏及溫典泥克氏兩獨立法案、玩其內容、皆有名無實之獨立案而已、茲記其內容要點如次、

（一）伽欽格法案　五年內准許自治、其後舉行國民投票、決定菲民是否希望完全之獨立、同時開憲法大會、議制定憲法事宜、美國之會所冀菲政府財政上之義務、為維持美海軍與貯煤場、及以英語教授之公立學校、而於國民投票舉行前、任命美總統代表之駐菲委員、至現在之菲政府結束後、第一年許美菲間輸出入品自由交換、第二年起一般物品徵稅百分之二十五、第三年百分之五十、第四年百分之七十五、第五年起徵普通稅率、

（二）溫典波格法案　一、制定憲法、以共和政治設立政府、於依美西條約讓度美國之領土及屬地全部行使司法權、二、由菲議會擬定憲法草案、從議會所定之條件、依公正之國民投票決定贊否、三、關於通貨造幣之法律、應經美統之承認、定為法律、對外關係事項、絕對在美國之統治下、五、依共和政府之議會通過之一切法律、應報告於美國國會、六、共和政府有於國內維持美國武裝軍力、並從美總統之命召集所組織全陸軍軍隊之權能、七、美國為保全共和政府、保護生命財產自由、及維持義務進行上所必要之政府起見、有干涉之權能、八、美總統於上院之勸告與同意之下、所派駐菲委員、應為菲共和政府內之總統代表、菲共和政府須承認之、九、美總統認為共和政府遺誤契約之履行、暨類於交付債務與利息、或對於減債基金誤其準備、於共和政府通貨之保護上、減損準備金、又致國際的災禍時、有權停止共和政府任何法律契約或其執行命令之效果及運用、

參院批准楊格計劃

▲泰狄歐病愈

五日巴黎電　法參院以二八四票對八票批准楊格計畫、法總理泰狄歐患病兩日、業已痊愈、今日能出席參院辯護此案、（路透）

蘇俄又創奇稅

▲警員假公作盜　▲私商人大恐慌

世界社莫斯科訊　俄政府近忽頒一新法令、對於蘇俄全國之所謂『私商人』、一律重行徵取營業稅、其辦法實際係假定前數年間此等私商人所獲之贏利額、依之重行徵收、不但適於現時仍在營業之私商人（其總數已日漸減少）凡在革命以後曾作私人營業之任何人、一律適用、故受其影響者、為數甚多、皆大起恐慌、若力納此創格之特稅、則其家用什物乃至衣服首飾、恆被財政部之收稅警員強行取去、而尤注意於金銀飾物寶石及可售諸國外之珍品云、

本星期海會成敗可定

▲英法交涉絕望　▲三國協定未成

五日倫敦電　海會英法代表作政治談判、已歷數日、今後一星期將為海會成敗所繫之最重要時期、英法代表欲得一公式、以協定國際聯盟會章某條文之解釋、俾既可增加法國之安全觀念、而使之縮減海軍噸數、又可不擾大英帝國之担負、英相及英法外交當局與專家等昨日集議多時、今日又在聖哲木斯宮繼續談話、聞談話尚須進行、不過法外長白里安今晚返巴黎向法政府報告經過情形、故會議暫須停頓數日、白里安星期二日當可重來倫敦、續開會議也、英代表尚未拋棄戰勝最後困難之希望、（路透）

五日倫敦電　麥克唐納爾首相及漢德森外相、今朝十一時、在聖哲木斯宮與白里安會見、對於英法交涉、作最後努力、仍未有何進展、定本週星期二、再行會見、白里安于午後二時啓途回巴黎、（電通）

五日倫敦電　日英美三國協定亦無希望、日美全權以為倫敦會議將近閉幕、已在準備歸國、（日聯）

美失業局勢嚴重

▲上星期較前又增　▲反對黨攻擊政府

五日紐約電　據今日所接聯邦準備銀行各支消息、本星期內美國失業者視前加多、局勢嚴重、反對黨要求藉此攻擊政府、惟英國及歐陸各邦最近之失業統計、尚未詳悉、至一般工商業、則仍見進步云、（國民）

日紗廠減薪

▲經濟狀況不佳

六日東京電　鐘淵紗廠為日本最大棉紡公司之一、現餘然宣佈欲於四月十日起裁減三萬五千人工資百分之三十、此項消息甚令人訝異、據該公司所言、此舉之表面理由、該公司曾於戰時給與特別工資、今已無特別給與之必要、故決定廢除之、但察其實在原因、則印度加稅與商業清淡、棉業實大受打擊也、日本報紙謂官道因此事與一般社會經濟狀況有關、現慎重注視之云、（路透）

黨務

總理遺囑

余致力國民革命凡四十年其目的在求中國之自由平等積四十年之經驗深知欲達到此目的必須喚起民衆及聯合世界上以平等待我之民族共同奮鬥

現在革命尚未成功凡我同志務須依照余所著建國方略建國大綱三民主義及第一次全國代表大會宣言繼續努力以求貫澈

最近主張開國民會議及廢除不平等條約尤須於最短期間促其實現是所至囑

閻錫山叛黨禍國之罪惡

當此統一不久、民困未蘇、凡我全體同志與全國同胞、應如何團結一致、擁護中央、鞏固統一、而編[illegible]得以實施、訓政得以進行、建設得以實現、乃一年以來、禍亂迭興、桂張馮唐諸叛逆先後稱兵、背叛黨國、致和平統一、屢遭破壞、幸賴本黨將全體同志之忠勇奮發、團結一致、及全國同胞之真切擁護與幫助、卒能於極短期間、將背叛中央、危害黨國、自絕於黨國、自絕於民衆之逆賊次第撲滅、使慶國內反動勢力從此肅清、和平統一從此永保、全國同胞從此得以安居樂業、休養生息、不料閻逆錫山、忽於邊防正在吃緊、殘逆尚未肅清之際、又復擅出主張、要挾中央、招聚軍閥餘孽、共黨土匪、及一切反動分子於太原、濫發通電、倡亂禍國、移動軍隊、拘捕黨員、封閉中央在平津之黨政機關、中央以寬大爲懷、容忍再四、雖彼叛跡已著、猶不遽爾下令討伐、蓋冀其尚能幡然悔悟、免再發生戰禍、以保存國家之元氣也、乃閻逆梟獍之性、終不可改、軍閥野心、終不稍戢、近更變本加厲、倒行逆施、陽言出洋、陰則備戰、縱馮回陝、實行動員、甚乃喪心病狂、蓄志謀逆、甘冒破壞和平統一之罪、願作桂馮張唐之續、中央爲維持黨國紀綱、鞏固統一和平起見、實已忍無可忍、恕無可恕、惟有明令討伐、掃除奸凶、在此討逆期間、吾人對於閻逆叛黨禍國之罪惡、及討伐之意義、有不可不深切認識及努力進行者、茲特臚陳於左以爲國人告、

（一）閻錫山叛黨禍國之罪惡

一　假革命之名而攫取權位　辛亥以前閻錫山在日本留學時雖曾一度加入同盟會、但回國後即任山西新軍第一標標統、甘爲滿清臣奴、不復以革命事業存於心胸、辛亥九月八日晉軍舉義、新軍二標營長姚以价率領全體官兵攻破省城、復以一連攻滿洲城、一連攻巡撫衙門、一連由姚親領、居中策應、苦戰一日、擊斃山西巡撫、同時滿洲城亦攻破、但姚之部下亦損失甚鉅、所存餘者寥寥數十人而已、先是第二標標統黃國樑已奉命開離省城、閻錫山擁有全標軍士、竟按兵不動、即有待機殘害革命軍、邀功清廷之意、迨聞滿城既破、巡撫擊斃、乃急令所部分頭佔領火藥局軍械庫等處、始宣言彼係同盟會會員、願與姚合作、復乘機派遣私黨、四出運動、邀請各首義官佐於舊諮議局開會、因其擁有重兵、遂得公推爲臨時都督、據有山西之地盤、而做其十餘年來之土皇帝、

二　殘殺同志勸袁稱帝　閻錫山自假名同盟、攫取山西地盤後、即日以賄賂勾結北洋軍閥爲事、及袁世凱以詐術取得大總統之名器、閻逆對之、百計奉承、慇懃備至、爲求固寵計、首先宣告脫離黨籍、日從事於殘殺革命同志、解散革命機關、張士秀李鳴鳳同志之解平入獄、河東事件、革命同志之大遭屠殺、使本黨　總理所領導之北方革命勢力、幾爲消滅、又常倡軍國與帝國相表裏、必先改建帝國方能造成軍國之謬說、以助長袁世凱專制之思想、而促成其帝制自雄之野心、籌安會成立、除自己報效二百萬元外、復勸山西某票商捐助三百萬元、更恐袁逆不能澈底信任、又將其父母送往北京作質、更復派員勸進、首先稱臣、有袁世凱遂以宣布帝制聞矣、革命先烈拼頭顱、灑熱血、所換得之中華民國、因袁氏稱帝而統於中斷、推原禍首、實皆閻逆錫山陰謀慫恿所釀成、

三　假名村治搜括民財　閻逆貪酷性成、奸謀百出、治晉十餘年、以實行村治相標榜、國人貴耳賤目、以訛傳訛、遂羣奉以模範督軍之譽、其實彼所辦理之村治、純係紙上文章、近據各地社會團體實際調查之報告、知其所謂村治、不過利用一般四五十歲以上吸食鴉片紅丸之鄉村長向地方搜括錢財、簡言之、即以鄉長村長、爲其個人聚斂搜括之工具而已、二年前閻逆曾派其姪攜其歷年所搜括之一部分、共二千萬元、存放法國銀行、嗣因其姪在法國狂嫖濫賭、縱慾殞命、法銀行乃沒收其存款（理由爲存款係用乃姪之名非閻之名義、今乃姪既死、當收爲法國公有）、閻逆痛急萬分、去秋馮逆叛變、彼之所以揚言伴馮出洋者、蓋即爲欲親向法國交涉此大宗冤孽存款之故耳、今以此事收回之望、乃復圖謀不軌、窮事搜括、一年以來、閻逆據有晉冀察綏四省之地、收入更多、視河北爲殖民地、令按月繳現金二百萬元、彼猶以爲未足、在山西濫發紙幣、以吸收四省之現金、其貪殘狡毒、亘古所無、

四　摧殘教育實行愚民　山西之教育、一言以蔽之曰「愚民政策之教育」而已、其教育之宗旨、表面上爲軍國民主義、實際上則欲使山西人民爲閻逆個人之奴隸與順民、與馮玉祥之訓練士兵、使之祇知有馮總司令者如出一轍、閻逆又在太原設立育才館、凡國內外任何學校畢業之學生、均須入館二年、必欲馴服之使受走狗之訓練、方得予以辦事之機會、否則、成驅之出境、或設法使之吸食鴉片紅丸、以戕賊其志氣與能力、甚至對於大中小學之學生、亦日以鴉片紅丸嗎啡誘使青年吸食、使爲風氣、此其目的、蓋不僅在愚民、實欲滅民、務使山西人民毒染日深、朝氣盡喪、無復有革命思想、無復有革命能力、而彼乃得以永保位置、長做其山西之土皇帝、

五　破壞交通擾亂金融　閻逆自十七年秋投機加入本黨後、種種罪惡、罄竹難書、兩年以來、在平漢平綏兩路提取協餉、扣留車輛、幾於無日無之、致兩路財政瀕於破產、據現已報告者、由平漢平綏兩路提去協餉共約五百五十餘萬元、又平綏正太兩路、自十七年十二月起、至去年七八月止、共亦不下四十萬元、未報告者尚不在內、至其數年來沿平漢路所扣留之車輛、爲數已達數百輛以上、始終未還路局、致令平漢鐵路之交通、日趨衰落、無可整頓、總之、閻逆盤據北方、強佔平漢平綏兩路、視同私產、目無國家、弁髦法令、更復縱容軍隊、擅賣車皮、晉煤運輸、強制減價、以飽私囊、以致平漢平綏等路營業、一落千丈、按平漢路往昔每年營業進款、至少在三千萬元以上、而去年全年進款不過一千萬元左右、平綏路昔時進款亦在九百萬元以上、而去年尚不足五百萬元、閻逆最近又扣留津浦北段通車及各次客車、以輸送軍隊、監視電報、劫持路務、德州以南之路軌及鐵橋、亦被炸毀、其破壞交通之罪惡、較之馮唐、實又過之、民國以來、軍閥割據、連年戰爭、其能倖保和平、不受戰禍者、僅山西省而已、以常例推測、山西之經濟狀況與民衆生活、必定較優於各省、然事實昭示吾人、適得其反、現山西省銀行發行不兌現紙幣數量之多、除山西省財政當局外、恐無一人能知其確數、中央前爲整理山西銀行鈔票起見、曾經核准發行整理山西金融公債二千四百萬元、以資救濟、乃最近閻逆竟又採取現金集中辦法、濫發大宗紙幣、禁止現銀出口、金融愈形紊亂、人民日益困苦、幸此項債票、現中央已決議取消、未至流行、否則山西人民又不知受偌大損失矣、

六　煽動馮唐破壞統一　閻逆擣亂成性、一年來馮玉祥唐生智之先後叛變、實者皆彼一人陰謀嗾使之所致、去秋舊歷八月十四、馮在晉祠、閻曾電馮、謂明日係舊歷中秋、約共賞月、次日、閻宴馮於晉祠、席間鼓動馮逆背叛、無所不至、馮先頗消極、經閻再三慫恿、終爲所動、當即商定軍事由馮負責、政治由閻負責、並計劃一切、及馮部宋哲元孫良誠等舉兵失敗、中央軍逼至潼關、閻知事無可爲、乃通電表示絕對擁護中央、並聲言討馮、然終不出一兵、其後石友三部在浦口叛變、閻又異想天開、派趙丕廉遊說唐生智、促其通電反抗中央、唐生智派代表袁某之商議、決定黨政由閻負責、西北軍殘部由唐指揮、閻乃電馮、謂唐生智現在已覺悟、但要汝之軍隊歸彼指揮、馮允之、乃認給唐發動費五十萬元、彼此往返磋商、延遲時日、而唐逆反抗中央之電已發出、因與閻所主張者稍有出入、僅得發動費二十五萬元、後閻見中央軍隊四面圍攻、唐逆不能支持、於是又通電擁護中央、轉而聲言討唐、坐收漁人之利、一年以來、使人叫囂隳突於前、而己則發縱指示於後、成則己受其利、敗則人受其禍、其陰險狡詐、眞無出其右者矣、

七　妄發主張藉端倡亂　閻逆之加入本黨、本係從事國民革命、其投機取巧以日加甚、其封建思想、迄未稍改、最近陰謀反動、決發謬論、初則主張禮讓爲國、下野負責、繼又由下野負責、變爲由一二三屆執監委員共同負責、及舉行全體黨員總投票、解決黨是、夫禮讓爲國、是將國家看作一二人之私物、可以隨意私相授受、完全是家天下之頭腦、至於在野負責、更屬矛盾、蓋在野與負責、乃絕對不能兩全之事、考其發言之動機、無非欲藉禮讓之美名、脅迫擁護黨治忠於民衆之蔣中正同志下野、放棄革命之責任、乃時用幾十年來賣國殃民之溥儀、段祺瑞、吳佩孚、張宗昌等一齊上台、先滅本黨、再亡中國、至主張一二三四集團軍總司令等組織元老院樞密院以總攬一切、是直主張以軍主集權、代替民主集權、業已暴露其軍閥之本來面目、無異背叛民衆之供狀、合一二三屆中央執監於一處、不特違背黨章、且欲將中央依法開除之反動份子如毛澤東、譚平山、李宗仁、白崇禧、馮玉祥、陳公博等齊集中央、使第三國際共產黨改組派與封建軍閥等重禍黨國、至於黨員總投票、據何黨章、援何成例、荒唐滑稽、尤足令人噴飯、該逆妄發此種悖謬言論、直不知有黨、更不知有國、其用意無非欲藉此倡亂而已、

八　勾結反動傾危黨國　一月以來、太原道上、車馬相望、改組派代表郭春濤王法勤、桂系代表潘宜之、齊燮元代表邊守靖、西山會議派代表鄒魯、安福系代表吳光新等、與土匪代表、日本帝國主義者所派之代表、皆麕聚太原、譸張爲幻、閻逆對此輩代表、皆列屋而居、禮以上賓、日在自省堂開聯席會議、討論背叛中央危害黨國之方法、聚帝國主義軍閥土匪及一切腐惡貪污份子之大成、若令其僥倖得逞、則不獨現在和平統一之局面破壞無餘、回復過去十餘年來分崩離析之狀態、將見禍變叠尋、陷國家民族於萬劫不復之地、

九　封閉黨部拘捕黨員　平津各地黨部、自閻逆蒸電發出後、雖在封建勢力之下、仍能本　總理大無畏之精神、努力工作、力闢蒸電之非、並印發各種闡明非統一不能和平、非和平不能言建設之各種刊物、遍貼種種布畫及標語、以正人民之觀聽、閻逆乃密令在平津之軍隊、封閉平津兩特別市及河北省黨部、強令停止工作、並拘捕天津特別市黨部宣傳部長魯蕩平、河北省整理委員曹毅、又派兵佔據中央在平津宣傳機關華北日報及中央通訊分社、逮捕其主任尹述賢、比種破壞黨務、摧殘革命之惡毒殘酷手段、前此馮唐諸逆尚有懼而不敢爲、而閻逆悍然爲之、而不顧、其罪惡實浮於馮唐二逆之上、

十　陽唱出洋陰行南犯　閻逆錫山自妄發謬論後、全國民衆羣起攻擊、中央以寬大爲懷、但求和平、不究既往、一聽其自動辭職、由予優容、乃閻逆包藏禍心、至死不悟、一面聲言下野出洋、一面仍在太原召集軍事會議、嗾使部下發挽留之電報、一面慫恿馮玉祥親回潼關、出兵東犯、同時又在河北一帶預徵錢糧、招募新兵、準備南犯、閻逆此舉、自謂先發制人、不知叛黨禍國之罪惡愈顯、則其消滅敗亡亦愈速、此證之於過去事實而歷歷不爽者也、

十一　勾結外人賣國求助　民國以來、北洋軍閥互相火併、互相砍殺、循環報復、不下十次、閻逆依違其間、縱方勾結、從未顯明之表示、此雖其生性險滑使然、而庸劣恇怯、亦其一因、民十五反奉之役、國人說爲反常、實則閻逆之敢于發難、純受日本帝國主義之恿慫與暗助、蓋閻逆爲親日之段系嫡裔、段爲奉方所逐、乃運動日本、唆助閻逆反奉、此次叛變、同一轍、閻逆蓄志背叛中央、欲得日本之助力、日本欲積極侵略華北、遂利用閻逆爲傀儡、又得陸宗輿等居間拉攏、遂訂立一種賣國條約、其內容爲日本盡量以財力軍械供給閻逆、反抗中央、在北平設立政府、而閻逆則允許日方以山西最大利源之礦山開採權、及內蒙鐵路之敷設權、以爲報酬、兩月以前、此約經已成立、日本方面、除陸續以各種軍械運送山西外、並由參謀本部秘密派遣人員長駐太原天津北平三處、爲閻逆計劃各路軍事、最近閻逆三路南犯之戰略、即係採用日本參謀之獻議、閻逆知南犯未必得手、乃預爲負隅持久之計、又與美法比公司訂借二千萬元之鉅款、半屬現款、半以麵粉作價、一部分已由津運晉、閻逆撥付馮逆之二百萬元、及麵粉三十萬袋、即此款之一部、總之閻逆爲背叛中央、滿足野心之故、不惜以華北民衆爲犧牲、不惜以國家主權爲代價、其賣國求助之罪、較馮逆之勾結蘇俄、斷送蒙古新疆、實有過之無不及、

（二）討伐閻逆錫山吾人應有之認識與努力

一、閻逆本一反覆無常寡廉鮮恥之北洋餘孽、前年之靦顏來歸、本黨仍曲予優容者、原欲與以向善之機會、以總理之人格同志之精誠感化之、冀其從此洗心革面、入於正軌、稍樹功勛、以贖前愆也、乃閻逆梟獍之性、終不可改、自其加入本黨以來、貌爲忠厚、陰實叵測、二年以來、爲鬼爲蜮、奸險絕倫、以中央推心置腹、而爲搗亂謀叛之舉、假革命之名、以摧殘革命、勾結帝國主義與腐惡勢力、背叛黨國、破壞和平統一、甘爲戎首、兇頑惡毒、至死不悟、是已自絕於黨、自絕於國、自絕於民、用是迅頒明命、大張撻伐、以肅整國家之綱紀、以維護人間之正氣、

二、方今民衆最迫切之要求、在國家之和平與統一、而進行訓政建設、完成國民革命之必要條件、亦爲國家之和平與統一、蓋唯和平統一、然後可以恢復社會之元氣、唯統一然後可以建立國家之權力、和平統一、乃中央本人民實際需要而定之根本政策、力行此政策者、乃人民之友、違背此政策者、即人民之敵、其理至爲明顯、閻逆最近所發之狂妄言論、與其一年來陰謀險詐之惡毒行動、實無一而非破壞和平與統一、在此以黨治國時代、凡違反本黨之紀律、弁髦國家法令、圖謀破壞和平統一者、是爲造亂、反之、服從中央之命令、奉行國家之法律、剷除危害黨國之叛徒民賊、維護國家之和平統一者、是爲戡亂、中央秉承　總理遺教、從事革命建設、對此造亂之封建軍閥、不能不大張撻伐、掃除兇頑、鞏固國家之統一、保障革命之勝利、俾訓政得以推行、建設得以實施、以與我全國同胞、共立新中國之宏模、

三、本黨爲全國民衆所信仰擁戴之革命政黨、以過去事實所昭示、服從中央者存在、背叛中央者覆亡、前此桂系馮唐諸逆、據地不爲不廣、擁兵不爲不多、然一旦背叛中央、即爲全國民衆所唾棄、被革命武力所掃蕩、匝月之間、消滅無餘、閻逆之末路、何能例外、惟閻逆盤據山西、根深蒂固、近又招納腐惡、虛張聲勢、雖其力不足以搖動中央、危害黨國、然豕突狼奔、負隅困鬥、足以延長戰禍、加重國人之苦痛、我全國民衆、當承認此次討伐閻逆、乃本黨對北洋餘孽根本之肅清、乃革命與反革命最後之決戰、此僅存之北洋軍閥一旦剷除、聯合之腐惡勢力同時排除、則反動之根株永絕、國家之統一確保、建設得以暢遂進行、訓政得以如期現實、我晉冀察綏四省民衆、久處閻逆暴力之下、備受敲剝摧殘之禍、爲消除苦痛計、爲減輕戰禍計、尤應一致起來、大舉聯合、協助中央、以撲滅此禍晉叛黨、賣國殃民之逆賊、

討伐閻逆錫山標語口號

一、閻錫山是殘殺革命同志的劊子手！
二、閻錫山是袁世凱洪憲帝制的餘孽！
三、閻錫山是北洋的殘餘軍閥！
四、閻錫山是破壞和平統一的罪魁！
五、爲擁護黨國紀綱維持人間正氣而討伐閻錫山！
六、爲拯救晉冀察綏四省民衆疾苦而討伐閻錫山！
七、爲鞏固黨國基礎確保和平統一而討伐閻錫山！
八、討伐閻錫山是剷除黨國的叛徒絕非尋常的內戰！
九、討伐閻錫山是民主勢力與封建勢力最後的搏戰是在奮鬥中求和平！
十、打倒破壞交通擾亂金融的閻錫山！
十一、打倒摧殘教育愚惑民衆的閻錫山！
十二、打倒陰險狡詐欺騙國人的閻錫山！
十三、打倒充滿封建思想破壞和平統一的軍閥閻錫山！
十四、剷除反覆無常投機取巧的軍閥餘孽閻錫山！
十五、剷除勾結日本帝國主義借貸購械以構兵倡亂的閻逆錫山！
十六、剷除煽動馮唐破壞統一的閻錫山！
十七、要撲滅閻錫山才能肅清北洋封建勢力！
十八、要撲滅閻錫山才能澈底統一軍民財政以實施訓政建設！
十九、要撲滅背叛黨國的閻錫山才能對得起本黨過去殉難烈士！
二十、革命的武裝同志團結起來努力殲除北洋餘孽閻錫山！
念一、全國同胞一致共起協助中央撲滅賣國殃民的閻錫山！
念二、忠實的革命軍人決不做錫逆個人的犧牲品！
念三、擁護蔣總司令澈底剷除軍閥餘孽及一切反動勢力！
念四、擁護中央政府肅清反側完成真正統一鞏固革命基礎！
念五、擁護中國國民黨！
念六、擁護國民政府！

上海搬場公司

首創第一

搬夫四名不取分文

租車每小時四元

第一站大世界西首　電話一六一三九三
第二站河南路橋境　電話一八八七七
第三站百老匯路東　電話中一六三九四

搬運傢俱嫁粧行李　成績最好

CHINESE OPTICAL COMPANY

精益

OPTOMETRISTS & OPTICIANS

實眼鏡爲目光計　請戴用精益眼鏡　驗光準確儀器精良　品質高尚價格公平

上海南京路新世界東首

精益眼鏡公司啓

上海公墓　在江灣東北

建築坟壙運柩等事可代辦▼接洽處北蘇州河德安里九弄電話北二六〇六▲章程函索即寄

本市執委三次常會

呈請中央否認叛徒抵借外債　並請制止各國藉口增兵來華　通過清黨反共紀念宣傳辦法　籌擬五月革命紀念各方案

上海特別市執行委員會於昨日上午十時舉行第三次會議、到執委吳開先、陶百川、潘公展、楊清源、范爭波、陳君毅、后大椿、蔡洪田、列席候執黃旭初、童行白、鮑容、主席范爭波、記錄鮑容如左、

▲討論事項　一、四區黨部呈、爲呈請轉呈中央令外交交通兩部嚴重交涉法僑無線電台任意收發國際電訊案、決議、轉呈中央、二、三區黨部呈、爲請議處李湧舫吞沒黨費案、決議、令復、由該區監委先行議處、具報本會核辦、三、三區黨部呈、爲請沒收薛聖庵產建立英士紀念堂並設辦勞工學校案、決議、轉市政府、四、三區黨部呈、爲請轉呈中央規定黨員大會遲到懲戒辦法案、決議、令復、五、三區黨部呈、請實行總理鐵道計劃以利交通案、決議、轉呈中央、六、三區黨部呈、爲請津貼十五分部開辦民衆夜校經費案、決議、交民訓會審查、七、四區黨部呈、爲請轉呈中央切實履行女子繼承權解釋條例、自該法頒佈後生效案、決議、令復、八、四區黨部呈、爲請轉呈中央咨國府從速籌備限止外僑入邊案、決議、令覆、九、四區黨部呈、爲請轉呈中央函咨國府制止日人運動膠濟路當局以鉅款收買博山路案、決議、呈請中央查詢眞相、十、四區黨部呈、爲據四分部呈請轉呈鈞會請通令各區黨部舉行各工會定期演講俾民衆對於我黨有深切之認識案、決議、交民訓會、十一、四區黨部呈、爲請通令全市黨員立函市政府令各公務人員切實遵守節約運動案、決議、照辦、十二、四區黨部呈、爲請轉函市府從速籌辦市立公墓案、決議、轉市政府、十三、四區黨部呈、爲據七分部呈閻馮得法人接濟軍火、轉請鈞會轉咨外交部、向法國嚴重抗議案、決議、轉呈中央、十四、五區黨部呈、爲請轉呈中央抗議日艦隊來滬案、決議、轉呈中央、十五、五區黨部呈、爲請取締本埠報章登載迴力球廣告案、決議、交宣傳部、十六、六區黨部呈、爲據三分部十九分部呈請恢復黨員周[illegible]頤施令官王世忠黨權案、決議、交委會、十七、六區黨部呈、爲請迅予開除吳淞永安紗廠主任[illegible]從犯譚煥祥等黨籍、並對於地方法院審理該案之不起訴處分提出抗告、同時呈請中央糾正以肅黨紀、而儆貪污由、決議、一、轉臨委會、二、再函地方法院催送譚案判決書、十八、六區黨部呈、爲據三分部呈稱、中日關稅協定已成事實、顯與關稅自主不符、懇乞逐級轉呈糾正、爲特據情轉呈懇請轉呈中央迅予糾正案、決議、轉呈中央、十九、六區黨部呈、爲各國乘馮閻叛亂藉口保僑、增兵來華、懇請轉呈中央、迅速制止、咨行國府令飭外交部嚴厲交涉以保國權案、決議轉呈中央、二十、六區黨部呈、爲報載閻錫山以北平關捐收入及平漢路向外國抵借鉅款、懇請轉呈中央咨行國府迅速對外聲明、凡屬反動軍閥所借外債、中國概不承認、以絕後患案、決議、轉呈中央、二十一、六區黨部呈、爲懇乞轉呈中央明令規定一般工會職員、在直接或間接上因受資方金錢或其他利益、而放棄個人地位、應如何處分、以重民運、而維純潔案、決議、轉呈中央、二十二、九區黨部呈、爲據二分部呈稱、徐家匯天主堂對守法水兵屢肇禍端、特詳敘經過事實、轉呈鈞會、迅咨市府務必嚴重交涉、早謀根本辦法、以杜後患案、決議、轉市政府、二十三、第一直屬分部呈、爲據屬部章良等呈請轉呈鈞會請轉呈中央咨國府迅予交涉改良待遇英商格來輪船公司以非法檢驗華工體格案、決議、交民訓會查明核議、二四、鄒黎垂呈、爲奇寃已白、請求恢復職務及黨權、並乞轉函法院嚴辦誣告案、決議、函地方法院查詢更夫工會賄案結果、再行核辦、二五、九區黨部呈、爲據二分部呈請轉呈鈞會轉函教育局、於徐家匯一帶選擇相當地點、樹立公告牌多方、以期總理遺教普遍公布案、決議、交宣傳部、二六、由宣傳部呈、爲擬具清黨反共紀念宣傳辦法四則、呈請鑒核分別施行案、決議、一、宣傳辦法、照修正通過、二、推陶百川同志爲本會出席紀念大會代表、二七、總工會籌委會呈、爲再請另行支撥注射工友防疫針汽車費用案、決議、交民訓會查明核議、二八、黨員周演彬等呈、懇祈恢復黨籍並予懲辦誣告、以資昭雪案、決議、轉監委會、二九、前四區執委張綱呈、爲再行呈請鈞會予以恢復黨籍案、決議、查案批復、三〇、青島市指委會呈、爲五卅死難家屬尹幸農同志呈稱、胞弟尹景伊前服務上海八區分部、於五卅慘案鎗傷致死、因道途遼遠、失於登記、茲檢附胞弟痛史、轉請鈞會轉函上海商會撫卹、將應給恤款、迅寄會以便轉交尹同志案、決議、函復青島市指委會、議案正在徵查、三一、市公用局函送十九年二月份工作報告表案、決議、推吳伯匡同志審查、三二、市商整會函送二月份工作報告來仰祈查照案、決議、交民訓會審查、三三、漁商水警冰鮮公所呈、爲前以魚行勒加行佣不勝負担、曾經具呈鈞會陳述反對理由請求救濟在案、茲奉社會局批示各情、呈明敬祈察核案、決議、交民訓會查復、三四、寗台漁商代表許煒等爲反對各魚行強制加佣並請將該公所所收公用經費佈算帳目宣佈用途案、前曾呈訴鈞會未蒙批示、茲以商困難堪、急待救濟、用再瀝陳下情、懇將前呈明白批示、以伸公理、而抑強權案、決議、併案辦理、三五、商務印書館股份有限公司呈、爲公司原有米貼辦法、向印刷所工會又復要求、甚且不待研究、竟發生怠工、用特據情呈報、仰祈鑒核案、決議、交民訓會、三六、商務印書館發行所職工會呈、爲法水兵肆意行凶、殘害同胞、懇予轉電政府嚴重交涉、以保民命而維國權案、決議、轉呈中央函市府、

▲臨時動議　一、民訓會提、據總工會籌委會呈、爲組織「五一」勞動紀念籌備委員會請鑒核准予組織以利進行等情、請核議案、決議、交民訓會宣傳部擬具五月革命紀念節後、再行核議、二、常務委員提、茲擬訂本會工作人員服務條例及職員須知、請核議案、決議、推童行白同志審查、議畢散會、

蘇省整委會　視察各縣黨務辦法

視交通之便利分全省爲六區

江蘇省黨務整理委員會委員、視察各縣黨務辦法、一、本會委員視察各縣黨務、依本辦法施行之、二、依交通之便利、將全省分爲六區、每區由本會委員一人、及職員一人分區視察、其區域之劃分如左、（第一區）蕭縣、銅山、邳縣、沛縣、豐縣、碭山、宿遷、東海、睢甯、灌雲、贛榆、（第二區）青浦、松江、金山、奉賢、南匯、川沙、上海、寶山、崇明、嘉定、（第三區）吳江、吳縣、崑山、常熟、太倉、無錫、江陰、武進、靖江、丹陽、（第四區）宜興、溧水、句容、高淳、江甯、鎮江、江浦、六合、（第五區）儀徵、江都、寶應、高郵、淮安淮陰、泗陽、漣水、沭陽、阜甯、（第六區）揚中、泰興、泰縣、東台、如皋、興化、鹽城、南通、海門、啟東、三、本會委員視察之任務如左、一、考察縣黨部及下級黨部之工作成績、二、考察縣黨部對於上級黨部之命令、是否切實奉行、三、考察縣黨部委員、及工作人員之言行、四、解答下級黨部關於工作方面之諮詢、並糾正其錯誤、五、考察縣民衆團體之工作成績、六、解決下級黨部之糾紛、七、處理關於反動事件、四、本會委員之職權如左、一、縣黨部委員、如有瀆職、或舞弊情事、應隨時予以糾正、或制止、並提交本會議處、二、縣黨部工作人員、及下級黨部委員、如有瀆職、或舞弊情事、得隨時令該縣黨部、予以免職、警告或其他處分、三、黨員如有違犯黨紀之情事、得令該縣黨部（或整委會）予以相當處分、四、關於黨部與行政機關間之糾紛、得相機調解之、五、如有反動份子活動時、得會同地方軍政機關懲處之、五、本會委員於視察一縣完事後、除填寫縣黨務視察報告表外、如有特殊情形、應作書面報告、六、視察日期、視察區域之先後、及視察委員之分配、均由本會委員會議決定之、七、本辦法由本會委員會議通過施行、

一區黨部　三月份黨員大會統計

本市一區黨部現有黨員九百二十三人、共轄三十六個分部、三月份共舉行黨員大會五十八次、統計如次、（成會分部）舉行三次者有第二十六分部、舉行二次者有第一、三、十一、十五、十六、十七、十九、二三、二七、三四、三五等分部、舉行一次者有第二、四、五、七、八、十二、十三、十四、二一、二二、二四、二五、二八、二九、三〇、三一、三二、三三等分部、（流會分部）流會二次者有第二十一分部、流會一次者有第一、三、四、五、六、九、十、十三、十七、十八、二十、二十七等分部、（不開會分部）無、

血痔奈何

血痔之爲病症似小而害實大蓋失血過多血虧可慮治之之法除調節飲食外於每次大解後搽以如意膏可期速愈

江西興國均材鎮曾君衍傳來書云「鄙人常患痔瘡肛門腫痛血液滴淋遍搽各藥均無實効後承友介紹搽用如意膏一盒未完腫消血止及至用畢痔竟霍然是眞意料所不及也」

不特血痔即尋常痔瘡以及疹瘰疥癬疔瘡癰疽爛腿癩頭湯傷割破跌損蟲螯如意膏均極神効蓋此膏清涼舒適解毒生肌爲近世最新科學之療膚專藥也

價目每盒六角六盒三元郵費免收

遠東總發行上海江西路六十號韋廉士藥局各藥房均有代售

公司

百代高亭　唱片

電相徽章

地址　上海南京路新世界東首　電話一六八九六

中法藥房總號

新屋落成

擇於三月十六日開幕舉行大廉價大贈品一個月

總號 北京路芝罘路西口

分號 三馬路 靜安寺 虹口 新閘 十六鋪 同時舉行廉贈

全國教育會議近訊

全國教育會議之期不遠、當此南北有軍事行動之時、外間頗有以爲恐此會不無受軍事影響、各省代表不易完全齊集者、其實教育與軍事無關、教育具有其統一之精神、況現在革命時代、此種教育統一精神、自更有充分之表現、最近雖北方及邊遠各省、仍遣派代表參與全教會議、聞教育部近幾日接到北方及邊遠省分電告與會代表、日有數起、茲採錄於下、河北省教育廳長派李蒸先出席、山西教廳派郭崇眞、綏遠派學校教育科長龍國華、黑龍江教育廳親自出席、青島社會局長雷告派學校教育股主任卞秉衡與會、湖南教育廳長派湘潭教育局長黃篤杰出席、廣東教育廳長派中山縣教育局長馮炳奎前來、暨南大學鄭洪年本人出席、另訊教部又派周淦、謝樹英、王晉鑫、王鑒核、四君爲全國教育會議編輯科幹事云、

全國教育會議旁聽規則

第二次全國教育會議、將於本月十五日在首都開會各節、業已迭誌本報、該會爲限止旁聽起見、特訂定旁聽規則八條、特製長期短期旁聽券兩種、長期券係白色厚紙所製、短期者藍色洋紙所製、反面均印有旁聽規則、凡教育學術機關、團體及京內外各報館及通訊社、須先期具備正式文書、請求發頒旁聽券、茲將旁聽規則記載如下、『全國教育會議大會旁聽規則』第一條、全國教育會議大會旁聽券、分爲一次旁聽券及長期旁聽券兩種、第二條、凡經教育部認可之教育學術機關或團體、及京內外各報館及通訊社、皆得先期備具正式文書、請求頒發旁聽券、但每機關或團體之旁聽人、以一人爲限、第三條、一次旁聽券之有效期間、以當日爲限、長期旁聽券之有效期間、與會期同、券數皆有一定、如券已發完、再有請求頒發、得謝絕之、第四條、凡頒與各機關團體及報館通訊社之旁聽券、均須將該機關等名稱及代表姓名、記於券面、第五條、旁聽人入場時、應將旁聽券交驗券員截角或查驗、（一次旁聽券截角長期旁聽券查驗、）無券或券面污損不能辨認者、不得入場、第六條、旁聽人入場後、應先署姓名及所代表之機關或團體名稱於旁聽簿上、然後就席、第七條、旁聽人在旁聽席上應遵守左列各條件、一、不得攜帶非會場需用之物品、二、不得吸烟、三、不得對於會員言論表示可否、及互相談笑、四、不得闌入會員席內、五、不得在會場內分送傳單、或其他印刷品、第八條、旁聽人有違犯本規則及防礙會場秩序者、議長得令其退出、並取消其旁聽券、

全國國語宣傳週第六日

教育部國語統一籌備委員會、與全國國語教育促進會、合辦國語宣傳週、昨天下午一時起、在南市半松園開國語展覽會、園門外張掛黨國旗、及用國語羅馬字拼寫的國語展覽會布幟、園內滿懸各種國語標語、語簡意深、十分動人、又在園中四面廳上、陳列國語圖表及最新出版的國語圖書文具、由又國語模範學校學員試演國語旗語、國語燈語、手法敏捷、傳遞正確、四角亭中、又設國語遊藝場、專供來賓翻譯字母或漢字、譯得正確的、均有贈品、是日到翻譯的人、男女老少都有、另有一五十多歲的老者、及一十一歲的小學生、尤爲高興、手裏的贈品有十數份之外、亭旁又設詢問處、到該處詢問的問題、追的是極高深的學理、有的是字母的讀音、有的對於國語兩字、尙有懷疑、經該處職員、詳細說明、方才知道國語的意義及重要、可見民衆方面、尙須有大規模的宣傳、昨天天氣晴暖、又是星期、遊人很多、陳列場所以及遊藝場詢問處、都是十分擁擠、至下午六時另五分收拾散會、

市學聯會開會

反對英荷干涉華僑教育

上海特別市學生聯合會、昨開第十七次會議、出席者王學權方維仁李椿森常炳炎李仁章夏蔚卿張天百、主席王學權、紀錄章炳炎、報告畢、卽討論、一、常務委員提、本月一日藥業職工會會員大會、業已推派王學權同志代表出席、請予追認案、議決、准予追認、二、組織科提、蓁治大學學生會呈報該會業已改選完竣、請予備案案、議決、准予備案、三、常務委員提、本會幹事朱劍白呈請給假一星期、應否照准案、議決、照准、四、王學權同志提、上海各界建築總理銅像籌備會來函稱、結束之期已近、卽希迅予進行、俾得按期結束、本會募款應如何辦理案、議決、召集各校學生會負責人員談話會、討論募款建築總理銅像費事宜、日期本月九日下午四時、地點本會、五、王學權同志提、本會應通電全國一致反對英荷干涉華僑教育案、議決、通過、六、章炳炎同志提、各校學生會已成立民衆夜校、應予獎勵案、議決、交訓練科擬具獎勵條例、酌量辦理、畢散會、

紡織學會將成立

中國紡織專家朱仙舫朱公權張迭生等、所發起之中國紡織學會、自前日推定籌備委員王炳奎吳蘊芸十一人、積極進行後、刻已擬定草章、呈請市黨部備案、並訂定本月二十日、假座華商紗廠聯合會內開成立大會、此爲中國紡織家集合之第一聲、將來對紡織必有一番貢獻也、

小學教員訓練班

訓練後仍受試驗檢定

江蘇省教育廳指令、松江署教育局長呈一件、呈爲據情轉請修改檢定大學教員施行細則、仰祈鑒核示遵由、呈悉、查不合格大學教員訓練班辦法、原爲救濟各縣師資缺乏而設、因凡經試驗檢定不合格之小學教員、若一律摒而不用、在師資缺乏之縣、一時必感受困苦、故在訓練班終了後、成績合格者、准許其暫時充任、而在舉行檢定時仍應受試驗檢定、檢驗其學力、是否充實、合格者給予許可狀、正式承認其爲小學教員、本廳前頒江蘇省小學教員試驗檢定細則第九條、其注重小學教員與顧恤各縣師資缺乏情形、可以想見、乃該徐振亞盛旦等、不明事理、欲以半年訓練之力、與師範本科畢業等同受無試驗檢定、殊屬悖謬已極、所請應毋庸議、仰由該局長明白曉諭、是爲至要、此令、

商學院畢業生東游考察

中央大學商學院、一九級本季寒暑期畢業同學十八人、發起組織東游考察團、各方接洽、俱已就緒、出國手續、亦由該院工商調查部主任徐佩琨教授、代向駐滬日總領署辦妥、故該團業於昨日（三日）由指導教授徐佩琨率領來滬、搭乘上海丸輪首途赴日、此次行程、擬逕抵東京、回旋之時、順序至西京、大阪、神戶、長崎諸埠、兼各勝蹟視察三島經濟狀略之根源、及其大震後元復之氣象、俾學理實驗、得能互證、推求我國經濟衰落結之所在、彼邦維新而後欣榮之由來、以冀與該院京滬各考察團諸同學考查所得、互爲參引、以收分工合作之效、該團預定十八日下午回轉滬上、此行最大之難題、厥惟經費、學律貼而外、幸賴各熱心教授輪捐、得能實現願望、唯每人尙須自籌巨額資斧、始克成行、亦可見該團團員之奮勉精神也、茲將該團團員之名姓錄下、化、何啓瑋、吳雋澤、汪贊椿、陳顯周、茆萃薰、姚嘉椿、非文城 曹懋續、裘宗椿、

海藻製澳新發見

瓊島產藻富含澳素 水產校鄭心慧發見

吳淞水產學校製造科畢業鄭心慧君、研究水產製造、素有心得、近在瓊島發見一種蕃殖甚夥之褐色藻類、鄭君準備本秋東渡留學、事前順道經滬、乃攜藻灰來淞、同水產校徐鳴鵬君分析試驗、結果、該灰中除含多量鉀類金屬外、澳之（Bromine）成分、亦屬豐富、灰中含有百分之五、六（餘）澳素、在醫藥、化學、照相、色素工業上、用途頗廣、我國所需是項藥品、向全購自泊來、聞鄭君擬設備製澳器具、呈請政府予以專利製造、則無機藥品中、新產生一國產澳素矣、

京市學整會

▲第二十次常會

南京特別市學生聯合會整理委員會、昨日下午二時、舉行第二十次常會、出席委員梁道之、張道行、王潞、主席梁道之、紀錄黃奮生、行禮如儀、報告從略、討論事項、一、震旦預科學生會、呈報該會全體會議議決、改選爲平旦學生會、應卽結束移交、請予鑒核備案案、決議、准予通過、二、本市曉莊、振截、和記工場發生風潮、五卅、鍾南等校、有列隊遊行之舉、本會應派員調查眞相案、決議、通過、派梁道之前往調查、三、金陵中學、南京女中、鍾英中學等校、呈請派員監選、應如何辦理案、決議、一、隨函發給中央頒布之學生團體組織原則、二、由各該學生會、遵照新章、定期呈請本會改選、

南京中學請馬古烈講演

法國文學博士馬古烈、係巴黎大學教授、深通十四國文字、於我國文學、尤爲致力、博士在末曾來華以前、卽能華語、其天才學問、殊屬令人欽佩、此次奉法國教部派來中國、考察高等教育、南京中學章校長、特請其於本月九日（星期三）午後三時、至該校一院作公開講演、題爲『歐洲各國對於漢學之研究』屆時定有一番偉論、導我國人、

皖教廳代考海軍學生揭曉

▲錄取潘鐸金等五名
▲十日前赴海部報到

安慶通訊、皖教廳、代考海軍學生、已於本月一二兩日、在該廳大禮堂、舉行初試、乃於昨日上午、將考試及格學生揭曉、爰探錄布告如次、爲布告事、查海軍學校招考學生一案、業經本廳初試完畢、茲將錄取各生姓名、開列於后、仰該生等務於四月十日以前、逕赴海軍部報到、聽候考試、除由本廳呈請省政府另咨達海軍部外、合亟布告週知、此布、計開、潘鐸金、楊光耀、方本善、左克熙、錢邦彥、四日、

皖教廳新委督學

安徽教育廳昨委任李光烈爲省督學、又委陳向辰爲無爲縣督學、徐念先爲英山縣督學、均另令着卽到差云、

皖教廳整理省立五中

▲滁縣亦擬設中學

安慶通訊、安徽省政府、前以鳳陽省立第五中學、學風太壞、過去兩載、每逢學期終了、卽起重大風潮、一鬨而散、非徹底改革、實無整頓之方、爰議決暫將該校停辦、由教廳擬具整頓方案、並派督學王德璺赴鳳實地調查、王督學調查完竣、於上月底返省報告、程廳長根據其報告、召集重要職員、作一度愼密之討論、結果均認五中雖鬧風潮、而學生可造就者、尙不在少數、決不忍使其無求學之機位、但同時害羣之馬不除、則將來恐又蹈前轍、故主張對舊日學生、嚴加淘汰、分別去留、于最短期內、派員籌備、暑假後、繼續開辦、至上學期停辦節省之經費、則留作該校擴充建築設備之用、又聞教廳爲謀皖北青年求學便利起見、除下學期繼續開辦五中外、並擬恢復滁縣原有之省立中學、不久卽將着手籌備、進行一切、按滁縣交通方便、距首都極近、設立中學、求學者當感受莫大之便利、（四日）

交通部電信學校部令暫停初等班

交通部電信學校、內分初等中等高等三班、初等班有初中畢業程度者、卽可投考、兩年畢業、派往各地電局服務、修業期內、免收學雜各費、中等高等兩班、係專門性質、爲便利訓練起見、卽就原有畢業生中、甄別招收之、近年來初等班畢業生過多、部令暫行停辦、高等班因特殊關係、亦未開班、現在校中所有者、除專爲補救各所、程度較差尙堪造就之投效練習試用生、因而臨時開辦之補習班外、僅中等有線電中等無線電兩班而已、

中國通商銀行總行廣告

本銀行開設上海黃浦灘七號創始於前淸光緒二十三年招集商股實收規銀二百五十萬兩專營定期活期往來各種存款抵押信用各種放款及匯兌等一切銀行業務本埠南北市分行及外埠分支行各種儲蓄手續便捷利息優厚印有詳章取索卽奉如蒙惠顧無任歡迎

外埠兌換處 南京上海商業儲蓄銀行分行及辦事處 杭州浙江地方銀行 蘇州順康莊

錢養廉恃財專橫賄路

敬啓者江蘇金山縣錢家圩鎭富豪錢養廉仗富吸烟明目張胆欺壓平民以任其性晴有造孽良田九千餘畝各地當舖數十家非但一鄉之巨富而至中國亦首屈一指爲錢則對於地方公益部吝而盤剝重利高出一倍欺厯苛斂致得資富伏財毀法祗在家中與母妻等吸食雅片家中老槍四五只每日黑飯五十餘元每次購買烟土動則千金尙欲大言欺人目空一切謂天大事情地大金錢就可消滅我輩吸烟有何懼於義忿依法檢舉呈請國民政府禁烟會暨江蘇民政廳蒙令金山縣查辦旋在鄰縣松江拘獲並搜獲烟具雅片違禁物品當蒙松政府開庭審訊該犯自供吸食雅片不諱旋卽轉解回金山歸案之際該犯自知罪惡彌天、不僅違禁烟之一端故態復萌賄賂各方竟能將搜獲證物棒沒中途央人向金山縣委公然行賄賂設計保釋脫逃至今逍遙法外輕章疊藏各界咸知總之錢犯仗財專橫賄賂脫逃藐視法令抗不到案罪眞昭彰鑄成鐵案爲犯罪者神通廣大視若無事逍遙自樂我輩小民能和抗欣幸省政府改組茲値[illegible]任蘇省政府刷新之機貪劣有剷除之日凡諸不法之徒想難漏逃法網當能依法懲辦將錢犯刑事經過情形敬陳全國父老之前尙乞仗義執言倘蒙文電贊助則請披德無涯矣

葛兆浩 陳少榮 叩

年齡與節氣

年齡漸高，氣血漸衰，抗毒素亦日益消失，百病乃乘節氣而竊發矣，

常服 自來血

以補體內之血虧，則百病却步，不知節氣，蓋自來血能直接補充新血，血液旣旺，抗病之力亦强，所以能轉弱爲强，却病延年，試服一月，效力非凡，

▲大瓶二元 小瓶一元二

上海五洲藥房發

婦女攝生法

以調經爲先決問題

婦女經期準確則精神活潑，容顏嬌豔，欲求婦女康健，宜進調經之劑

月月紅

通經活血，去瘀生新，爲調經良藥，促進婦女康健

▲每瓶一元 每打十元

上海 五洲藥房發行

各大藥房均有

彼之夫人前曾遭劫

因血虧剝奪其康強致患婦科各症且看韋廉士紅色補丸如何救治之也

血虧之爲病猶之盜賊每乘人不備奪其寶藏制其生命環球婦女於不知不覺間被刼於此症而喪生者不計其數其病狀最著者厥爲胃呆心跳背痛肢痠頭疼心煩不眠多夢肌瘦面黃唇治齦淡白作事神疲升堦氣喘苟因循難夭折堪虞治之之法舍補血淸血其道末由 韋廉士紅色補丸在此四十餘年中已曾救治無數血虧之婦女卽由淸補血液强健腦筋之功而奏恢復康殆强之奇効也

福建連城郵局長張君耀臣來書云「內子歷年素患血虧之症經期不準面色靑黃種種虛羸筆難盡述雖經中醫調治殊鮮効果嗣閱報知韋廉士紅色補丸善治婦科各症乃試投之果然精神見佳飮食增進於是繼續服用竟百病消除康强勝昔此皆賴韋廉士紅色補丸之功曷勝感激」閱者須知血虧之症非特婦女患之卽男子亦多不免惟韋廉士紅色補丸之功無分性別均奏神効至若其他各病由血虧腦弱而起者如消化不良未老先衰痛瘋痿病痰咳咯血以及婦科各症其治療之功亦已名聞寰海矣

價目 每瓶一元五角 六瓶八元 郵費免收

遠東總發行所上海江西路六十號韋廉士醫生藥局 各藥房均有出售

奉送衛生小書函索卽寄

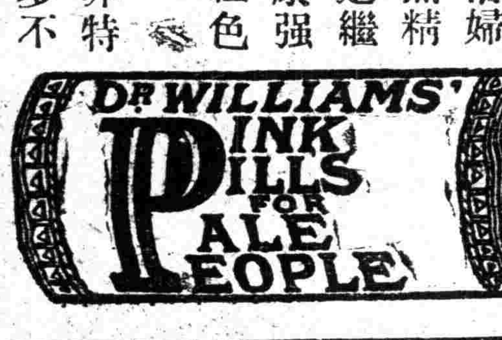

保小兒安康並非難事

只用嬰孩自己藥片可矣

有狠多狠多父母因小兒多病弄得害怕非常以爲保他常得安康其難有如登極其實何嘗有這樣難呢若備嬰孩自己藥片一見孩子微有不適卽便施用一二劑病可以愈體可立强又奚用担憂若是耶湖北潛江福音堂唐金城君來書云「我家備用嬰孩

自己藥片歷有年所遇小兒偶有不適或泄瀉食滯或傷風咳嗽或出牙發熱輒投以此片莫不立愈誠嬰兒無上妙品也」

價目每瓶六角 六瓶三元 郵費免收

遠東總發行所上海江西路六十號韋廉士醫生藥局各埠藥房均有代售

民國日報　教育新聞

全國運動大會特刊

全國運動大會之第六日

十項運動結束上海得全能運動錦標
對粵哈同達終點問題決將給兩錦標
游泳比賽有將於今日舉行之說

大會開幕以來、昨爲第六日爲星期日、天氣晴正、陽光融和、風暖衣單、正是春日遊樂之時、加以各項運動、均多決賽、故來賓觀衆、均於淸晨來會參觀、會場看台、早告客滿、而會場四週插足佇觀者、達數萬人、全場空氣、熱烈異常、而各場觀衆之掌聲聒耳與喝彩頌聞、足予各運動員以精神奮發、茲將昨日會場概況、分誌如下、

▲售券數目　（一）徑賽場一千六百九十二張二千五百五十角、（二）足球場一千九百三十六張、三千八百九十二角、（三）籃球場一千八百四十六張、三千六百九十二角、（四）網球場一百三十三張、二百六十六角、（五）總門券廿七張、五十四元、共售券五千六百三十四張、共合大洋九百十五元五角四分、

▲來會要人　大會副會長張人傑對於會務、本甚熱心、每日必親至會場視察一切、並赴各場參觀、昨日有副會長何應欽暨中央委員林森來杭、在司令台上、對大會一切設施、均甚滿意、於運動員之各項成績、尤多嘉佩云、

本報杭州快訊　昨日下午四時林森與何應欽、同到大會參觀、據林氏語本報記者云、此次來杭。係奉國府命令・來此參觀一切・俾於明年在首都籌備舉行第四次全國運動大會云・

▲開映影片　大會此次聘請上海明星公司來會、拍攝各項運動影片、並隨時起滬趕製拷貝、業已多數攝成、於今日晚間、在民衆教育館放映、各運動員龍騰虎躍之英姿、將一一獻諸銀幕矣、

▲參觀團體　（一）遼甯通化教育團五人、（二）湖南第一女職校八人、（三）無錫中學十八人、（四）勞動大學中學部一百二十八人、（五）勞動大學一百六十八人、（六）中大體育科八十八人、（七）上海中學童子軍六十八人、（八）中央教軍第一旅二百八十人、（九）蘇州成烈體育十五人、（十）成都大學十九人、（十一）上海普成中學一百人、（十二）金陵女大學二十八人、（十三）南京東方大學三十六人、（十四）上海五卅公學十五人、（十五）中央軍事教育科、三十六人、（十六）江陰初中二十九人、（十七）復旦大學一百二十六人、（十八）民立男女中學十八人、（十九）同濟大學工學院二十八人、（二十）招商公學航專科五十八人、（二十一）本省市各學校機關團體共計四十四個人數二萬七千七十四人、

▲今日游泳　大會本定六日在之江大學舉行游泳比賽、嗣因天氣不宜、改於今日舉行、關於游泳職員、均已聘定總裁判爲周象賢、並請之江大學校長李培恩爲總糾察、參加比賽之運動員、共一百十八名（節目見另欄）

記者按、大會第五日之開會情形、又因遲到、特擇要補載於下、流光如駛、大會開幕後、昨日已爲第五日、而天氣放晴、春意濃郁、又爲舊節淸明、是以觀衆較往日爲多、節目中全能運動、有十一項之多、球類均係次賽、故各場看座、均無隙地、每當各場競賽激烈之時、拍掌喝好歡聲雷動、而田徑賽昨日又爲結束之日、各運動員均精神百倍、尤以各球場戰門最烈、除各項成績、專欄紀載外、茲將會場消息、分誌如下、

▲秩序整肅　大會秩序、連日加以整頓、故愈見愼密、各出口仍由軍警遷守、會場外之四週馬路、由公安局警察、指揮交通、維持秩序、場內各運動場、由體務中學第一團黨童軍負責維持、並會同市立醫院、司救護之責、各場秩序得以井然、

▲交通便捷　大會交通、除各處可以人力車直達外、城站新市場兩處、並由公路局特放專車、以載乘客、昨間費用、均甚經濟、自城站至大會、僅需洋角半、新市場至大會一角、每十分鐘開行一次、每次往返、乘客滿座、蓋以穩快便捷、故趨之若鶩也、

今日大會總秩序表

網球複賽（男女）	下午一時	網球場
籃球複賽（男女）	下午一時	籃球場
排球複賽（女）	下午一時	籃球場
足球複賽（男）	下午一時	足球場
游球初賽（男）	下午一時	之江游泳池

▲參觀團體　昨日參觀團體、計有招商局公學航海專科學生五十八人、由軍事教官史維俊率領來會、又一、上海東體專一百人、二、兩浙體專一百人、三、巽與學校十八人、四、無錫中學二十五人、五、上海東南醫專二十八人、上海中學童子軍六十八人、七、上海民立中學一百廿五人、八、復旦大學一百念六人、九、中大法學院十四人、十、南京東方公學三十六人、十一、南京金陵女校二十八人、十二、復旦中學十五人、十三、南京匯文女學三十八人、十四、勞動大學一百六十八人、十五、同濟大學工學院、十八人、十六、上海中學高中部二十八人、本省市各學校團體機關約計三萬餘人、

與遼甯二百米接力賽同時達到終點之廣東選手（自左至右）（一）劉有慶（二）司徒薇（三）鄭麗華（四）黃淑璋　王開攝

▲售券數目　前日多數決賽故觀衆異常踴躍、各場售券處售券數、計一、徑賽場三千一百五十三張、五千另九十二角、二、足球場七百九十五張、一千五百九十角、三、籃球場一千四百八十四張、二千九百六十八角、網球場七十二張、一百四十四角、五、總門券六十五張、一百三十元、共售券五千五百六十九張、共合大洋九百四十六元一角、

▲美領來杭　美國駐滬領事何思敦氏、昨日（五日）偕同夫人公子等四人由滬來杭參觀大會、午酒赴市長周象賢之宴會、卽同乘周市長之自備汽車赴會、由大會職員吳健英君接待、導入由徑賽場、視察一週、乃相偕登司令台、何氏對大會一切討施、極爲讚美云、

游泳比賽秩序

（因游泳池大小關係均改碼制）

四月六日下午一時起
一、五十碼自由式預賽……（分七組每組取二名）
二、二百碼自由式預賽……（分七組每組取二名）
三、四百四十碼自由式……（分六組每組取二名）
四、百碼仰泳預賽……（分六組每組取二名）
五、一英里自由式預賽……（分五組每組取二名）

四月七日下午三時起
一、五十碼自由式初複……（分三組每組取三名）
二、百碼仰泳初複……（分三組每組取三名）
三、四百四十碼自由式初複……（分三組每組取三名）
四、二百二十碼蛙式預賽……（分五組每組取二名）
五、百碼自由式初複……（分三組每組取三名）
六、八人水比賽預賽……（不計分）
七、百六十碼替換游泳預賽……（分二組每組取一隊）

四月八日下午一時起
一、五十碼自由式複……（分二組每組取二名及較優之第三）
二、百碼仰泳複賽……（分二組每組取二名及較優之第三）
三、四百四十碼自由式複賽……（分二組每組取二名及較優之第三）
四、百碼自由式複賽……（分二組每組取二名及較優之第三）
五、八人水比賽複賽……（不計分）
六、二百二十碼蛙式複賽……（分二組每組取二每組較優之第三）
七、一英里自由式複賽……（分二組每組取二名及較優之第三）

四月九日下午一時起
一、五十碼自由式決賽
二、百碼仰泳決賽
三、四百四十碼自由式決
四、百碼自由式決賽
五、八人水比賽決賽……不計
六、二百二十碼蛙式決賽
七、一英里自由式決賽
八、百六十碼替換游泳決賽

千五百米替換跑遼甯選手（自右至左）（一）劉長春（二）郝大奎（三）龐世榮（四）蔡[illegible]匯　王臨璣

哈爾濱二百米替換跑選手（自左至右）（一）孫桂雲（二）劉靜貞（三）吳梅仙（四）王淵

上海得全能運動之錦標

上海昨日又佔十項第一　女子田徑將給兩個錦標

十項後半部

一、高欄（下午一時）
二、擲鐵餅（下午一時二十分）
三、撐竿跳高（下午一時五十分）
四、擲標槍（下午二時三十分）
五、千五百米（下午三時）

遼甯張齡佳、當前日十項前半部時、已得二五〇五分、首列前茅、但昨日十項後半部之一高欄、舉賽時張因誤倒三欄、以致犯規、於是十項總分、張僅得其九項、其總分乃列入第五矣、玆將各得十項總分列下、

名次	姓名	學籍	分數	總分
第一名	曹裕	上海	十分	四三五六
第二名	蕭鼎華	遼甯	八分	四二九八
第三名	楊春泰	天津	四分	四一零八
第四名	邊明	上海	二分	四零四三
第五名	張齡佳	遼甯		三九六一
第六名	龐禧鈞	遼甯		三六一零
第七名	馮蓉先	四川		三四七一
第八名	屈寶慶	山東		三四六二
第九名	何印賓	湖南		三三五四

男八百米替換跑決賽

昨日男子八百米替換跑、遼甯本在前列、但跑至最後、距終點僅餘九十碼時、天津選手、風馳突出、比到終點、僅以半步之差、卒爲天津獲得第一、玆將名次、隊名、成績、分列爲下、

名次	隊名	成績
第一	天津隊	一分四十八秒五分三
第二	廣東隊	
第三	遼甯隊	
第四	上海隊	

全能運動之總分數

團體	千六百米接力賽跑	五項運動	八百米接力賽跑	十項運動	四種總分	次序
上海市	六分	十六分	二分	十二分	卅六分	第一
遼甯省	十分	〇	四分	六分	二十分	第二
廣東省	〇	四分	六分	〇	十分	第四
湖南省	四分	〇	〇	〇	四分	
北平市	〇	二分	〇	〇	二分	
哈爾濱	二分	〇	〇	〇	二分	
天津市	〇	〇	十分	四分	十四分	第三

十項前半部成績與分數

	張齡佳（遼甯）成績	分數	蕭鼎華（遼甯）成績	分數	曹裕（上海）成績	分數	邊明（上海）成績	分數
百米	十一秒	五四九分	十二・一秒	五三四分	十二・二秒	五一八分	十二・六秒	四六三分
四百米	五八・二秒	四三〇分	五九・一秒	四〇九分	六〇・七秒	三七二分	六一・七秒	三五二分
跳遠	六・〇六米	五八〇分	五・四八米	四九一分	五・五五米	五〇二分	五・五二米	四九七分
跳高	一・五五米	四九二分	一・五五米	四九二分	一・四四米	四一四分	一・四七五米	四三九分
鉛球	九・九一五米	四四六分	九・一〇米	三八九分	九・六九五米	四三一分	一〇・四〇米	四八一分
總分		二五〇五分		二三一五分		二二三七分		二二三二分

	屈寶慶（山東）成績	分數	楊春泰（天津）成績	分數	龐禧鈞（遼甯）成績	分數	馮蓉先（四川）成績	分數	杜聯源（哈爾濱）成績	分數	何印賓（湖南）成績	分數
百米	十二・七秒	四五〇分	十三・一賽	四〇四分	十二・四秒	四九〇分	十二・六秒	四六三分	十二・四秒	四九〇分	十三・二秒	三九三分
四百米	六〇秒	三八七分	六四・四秒	三〇三分	六〇・八秒	三七〇分	五九・九秒	三九〇分	六一・六秒	三五四分	六三・一秒	三一五分
跳遠	五・五七米	五〇五分	五・三八米	四七四分	五・二六米	四七一分	[illegible]	四一五分	五・六二米	五一二分	四・四七米	三三八分
跳高	一・四七五米	四三九分	一・五一五米	四六七分	一・四四米	四一四分	一・四四米	四一四分	一・三九米	三八一分	一・五一五米	四六七分
鉛球	九・二七米	〇一分	一〇・三四米	四七七分	八・四米	三二五分	七・七二五米	二九九分	六・五六米	二二九分	七・九五米	三一三分
總分		二一八二分		二一二五分		二〇七〇分		一九八一分		一九六七分		一八二六分

五項全部成績與分數

	鄒春鑑（上海）成績	分數	王季淮（上海）成績	分數	黃鼎芬（廣東）成績	分數	陳盛魁（北平）成績	分數
二百米	二四・八秒	四八九分	二五・五秒	四四五分	二五・四秒	四五一分	二五・九秒	四二一分
千五百米	五分二八秒六	二八〇分	五分一三秒九	三二六分	五分〇二秒	三八一分	五分一一秒三	三三六分
跳遠	六・一三米	六〇〇分	五・七六米	五三七分	五・八一米	五四五分	五・二五米	四五四分
標槍	三九・〇八米	三九四分	三九・五二米	四〇二分	三八・五一米	三八六分	三四・二一米	三一九分
鐵餅	二六・五四米	三七七分	二七・七六米	四〇一分	二四・五六米	三三四分	二五・五四米	三五四分
總分		二一三八分		二一一一分		二〇九七分		一八八四分

▲第五名鍾璉基一八七六分相差絕微從略

十項後半部詳分待續

女田徑決給兩錦標

對粵哈兩隊同時到達終點之解決辦法

女子田徑賽之二百米接力跑因前日下午舉賽時、廣東隊與哈爾濱隊、同時到達終點、遂又發生問題、隨定昨日重行比賽一次、然兩隊多不願重賽、故昨日大會曾有電分致各報館、望哈爾濱與廣東、爲女子二百米替換賽勢糾紛事、在本會未有解決以前、請暫勿登載、以免誤會、惟另據本館專電、則謂女田徑因有問題、決給兩錦標、廣東遼甯各得其一、不詳列總分云、

五項二百米第一　黃綺芬

跳遠第一　吳梅仙

津與滬之足球戰情形

昨日球類比賽結果

男子籃球次賽

北平對浙江 七十五對廿四 北平勝

浙江隊自出戰以來、已兩獲勝利、北平隊實力、雖素知其雄厚、但未見正式出戰、究不知是否可靠、昨日之戰、開場後頗見局勢平均、相持不下者四五分鐘、嗣後浙江先得一罰球機會、周作民一擲而中的、但北平豈肯干休、前鋒五將、一齊殺向浙江隊籃下、趙伯榮卽爲北平建首功、自此以後、平隊卽一往順利、幾有無攻不克之勢、上半時中、北平卽以二十七對五之比獲勝、及下半時開始後、浙江隊頗圖掙扎、左鋒吳國霖右鋒姚良迭有建樹、故自始至終、形勢稍見平均、惜乎浙江隊在上半時中所失太多、故不復有追及之望、北平乃以七十五對念四之比、獲得最後勝利、（北平隊之左鋒趙伯榮之投擲工夫、確有特別可取處）、

排球之戰

上海女排球隊 王開攝

▲兩隊隊員名單及所得分數

北平隊	得分
右鋒陳盛奎	十六
左鋒趙伯榮	卅九
中鋒王玉增	十〇
中衛張景賢	〇
右衛趙文選	四
左衛劉冠軍	五
總計	七十五

浙江隊	得分
右鋒邵元娘	〇
右鋒姚良	七
左鋒陳文臣	二
左鋒吳國霖	十二
中鋒周文民	一
右衛胡衍海	〇
右衛陳強政	二
左衛袁升日	〇
總計	念四

五項之跳遠姿勢

女子籃球次賽

（一）廣東對南京 卅八對十八 廣東勝

廣東女籃球隊、爲本屆女子籃球錦標之最有希望者、實力自屬雄厚、而南京隊則自連克安徽湖南以後、雄心勃勃、早有併吞各隊之志、昨日兩雄相遇、以陣綫之聯絡投擲之準確而論、江蘇隊自爾難敵、當第一局開賽後、粵隊右鋒盧惠嫦小姐接連投入二球、而南京隊□□回手之力、第二節中、南京欲雪前恥、努力作戰、乃錫環小姐驟見活躍、頗見劇烈之爭競、惟廣東隊亦非易與者、□惠嫦小姐屢屢建功、南京依然無超勝之望、上半時遂以十二對八佔勝、下半時後、廣東隊氣勢愈熾、京隊僅獲罰中一分、至最後一節、雖欲挽回已失之分、惟時不我與、且廣東隊勢未稍衰、結果廣東遂以卅八對十八之比、大敗南京隊、

千六百米替換跑情形 王開攝

▲四節兩隊得分之比數

第一節 四對〇　第二節 十對八
第三節 十二對一　第四節 十二對九

兩隊前鋒得分數

（粵隊）盧惠嫦（二十一分）姜維德（〇分）吳秀閑（六分分）司徒徵（四分）李惠明（六分）總計三十八分
（京隊）誠思慈（四分）方錫環（十一分）錢淑儀（三分）總計十八分

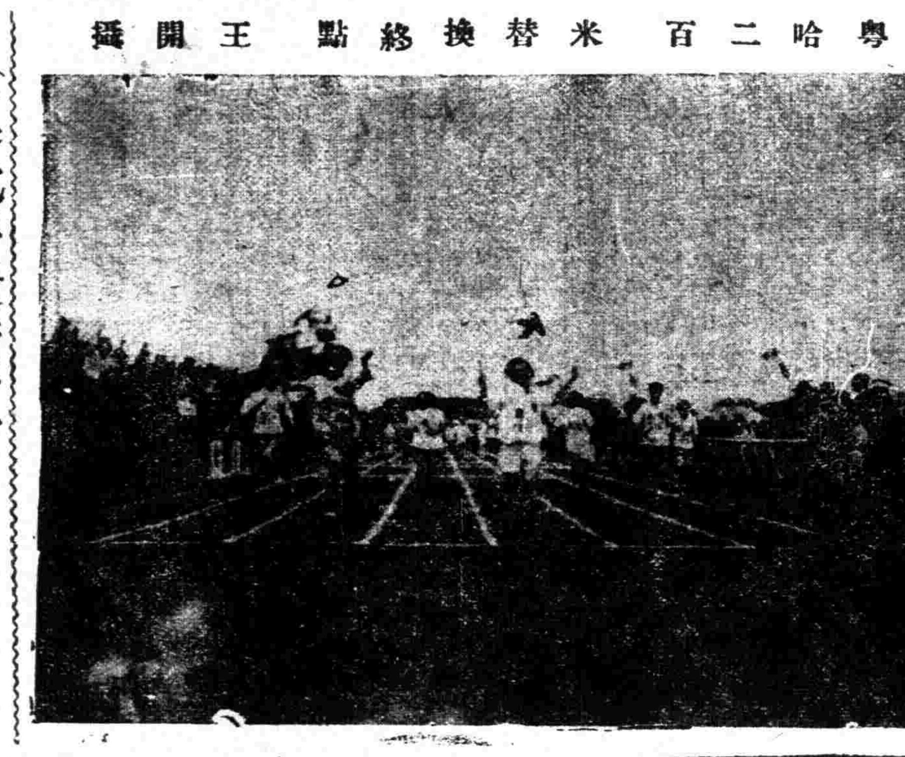
粵哈二百米替換終點 王開攝

（二）北平對浙江 五十六對四 北平勝

北平中隊女將、聯絡有方、進取甚速、第一節中卽以十三對〇之比、使浙江吃個湯糰、黃淑愼兩小姐建功最多、而前鋒聯絡有道、使浙守衛更有疲於奔命之勢、浙江前鋒、則球難到手、遑論投籃、於是此一面倒之一場球戰、北平氣燄萬丈、以五十六對四之比、大獲全勝、

▲四節兩隊得分之比較

第一節 十三對〇　第二節 十七對〇
第三節 十對〇　第四節 十六對四

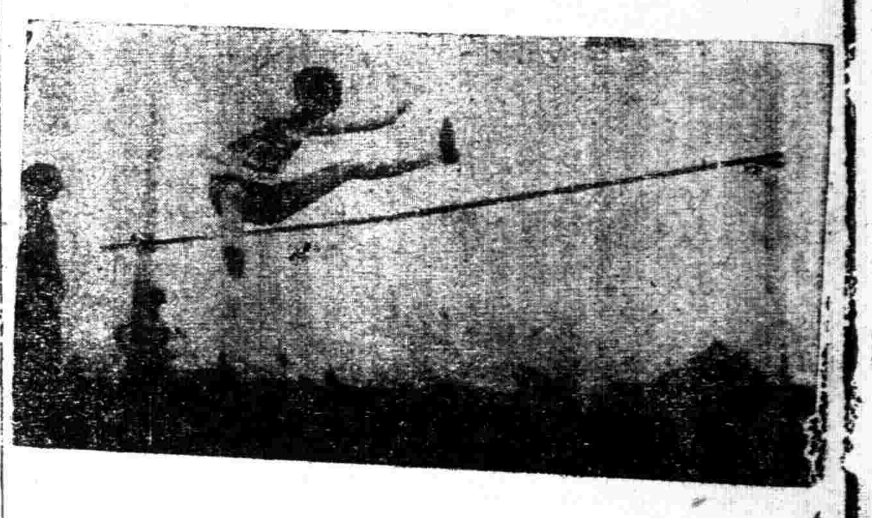
馮發蘭之跳高姿勢 王開攝

男子排球次賽

上海不幸敗於香港 二對零 香港勝

昨日下午一時、排球場中有極重要之比賽、卽上海與香港之二賽、上海隊爲上海復旦大學排球隊暨滬上諸名將所集合、復旦排球隊曾經出師日本痛擊該國各排球隊、在國內華東華北華中可謂所向無敵、而患者惟華南之港粵閩諸隊、蓋排球本爲南方諸省最適宜之球戲、慣習所在、練得甚精、南方實爲中國排球健將之精華所在也、此次上海隊除復旦各球員外、復加入各大學之最精良之選手、又經各指導員日夜教練、於會前兼程來杭、休息數日、至三日下午三時遂毫不費力的戰勝湘南、昨日下午一時、乃與遠道來杭之香港排球隊相見於排球場、劇戰結果、竟以二對零受挫於香港、不但失去決賽機會、更足以影響上海總錦標之獲得、惜哉、

當未開賽前、四週看台之盛爲六日來所未有、左面台上有上海復旦大學學生二百餘人、倚膝而坐、右面則滿佈各地之青年男女、男女排球選手如福建等犧牲用徑場、足籃球而來觀者亦甚多、記者入場時、各處擁擠已極、而來者尤陸續入場、中央陸軍官學校學生多人在場外倚台遠望、時中隊猶在練習、觀衆方凝息屏視時、迨鐘鳴一下、裁判員譚天沛銀笛一聲、驚醒許多觀衆、再一回視、正式比賽已開始矣、

初時雙方無甚上下、香港葉耀森首先發球、並無所得、滬隊黎福俊亦然、爭持多時、輪至香港陳錫炳時卽大有進出、連得六分、座上觀客大聲歡呼、嗣滬隊吳昌發亦得三分、至此雙方皆以眞實本領迎敵應戰、移時港隊盧康元君又得九分、上半局於是告終、下半局兩方爭鬭益烈、中以港隊之陳錫炳盧康元最爲厲害、可謂擊球出去、並無還手、滬隊飛將軍曹廷贊平日成績甚佳、昨日竟手足無措、失誤甚多、幸當時其餘各隊員均能奮身救球、雖顚跌仆蹶而不顧、旋曹君亦頗在網前救出險球不少、第一局幸得以二十一比十四而告終、

第二局開始時、滬隊用力甚多、分數因而頗有增加、當時頗佔上勢、但因發球之乏力、回擊無效、不久仍將伏勝隊歸諸香港、但相差並不多、祇以十一與八之比結束上半局、其後滬隊因巡邊員陳柏清不懂發球秩序、時將發球秩序顚倒弄亂、使滬隊於發球時頗受影響、分數毫未增加、而港隊已一搖直上、至十七分矣、滬隊祇九分耳、後雙方搏戰愈烈、分數各有增加、而大勢仍以港隊爲佳、至十一與十八時、看台右邊有人大呼「莫文台」、港隊中人亦和以「莫文台」、「莫文台」者、粵語謂無問題、蓋謂香港之勝已可無問題也、自此港隊形勢更佳、由十一與十八而至十三與二〇、此時滬隊危險極矣、適值滬隊飛將軍曹廷贊□案、而巡邊員陳柏清又誤爲謝寶常發球、硬叫曹下來、四週看台頓起騷擾、幸記錄員李飛雲發見陳之錯誤、仍令曹發球、此時已剩最後一球、觀衆均鼓掌促曹、果然不愧飛將軍、一球發去、港球不能還手、曹得一分而成十四與二〇、但第二次發球時、卽不能繼續勝利、迨發球權被港隊取去時、該隊盧康元以極硬之一球而將此比賽告終、兩局比數相同、同爲二十一與十四、同爲香港得勝、

兩隊陣線如下

上海隊
第一排 陳寶球 陳信標 程明覺
第二排 吳昌發 曹廷贊 謝寶常
第三排 黎福俊 趙炳林 溫天鵬

香港隊
第一排 梁傑堂 林紹華 區麗全
第二排 陳錫炳 李沃林 盧康元
第三排 葉耀森 曾錦全 蕭殿康

六百米接力跑終點 王開攝

廣江女童子軍參觀團 王開攝

次賽 新京與舊都之戰 北平與南京 二對零 南京勝

下午三時、新京與舊都二排球隊作二賽於男子排球場、北平則於三日下午一時戰勝河南而得二賽權、南京初賽係輪空、北平南京隊實力相差不多、而以南京隊較爲雄厚、銀笛一鳴、雙方開始比賽、一時並無特別激烈之搏鬥、北平壓球有均缺力氣、使對方頗有還擊之可能、京隊中如林嬌生許成託及金陵之二譚均尙佳妙、一局終了、結果爲念一與四之比、

二局開始、雙方仍無甚精彩表現、加以天氣甚熱、炎日當頭、觀客倦極、看了此種比賽、更覺昏昏欲睡、及後京隊譚天利程天泗等連上數球、平隊亦頗有增加、形勢較上局爲佳、但結果仍以念一與十二敗於南京、

二局比數如下

第一局 念一對四
第二局 念一對十二　南京勝

雙方陣線如下

北平隊陣線
前排 杜武 懋昭 葉緒綸
中排 陳禮元 張駿祥 張聯聖
後排 陳鴻春 徐文祥（隊長） 馬駿麟

南京隊陣線
一八四宋浩 一八二程天泗 一七三蘇天雄
一八八譚天利 一八三許成榮 一八九譚仲璋
一八九譚仲璋 一八一林馥生 一九一黃賓鴻

上午比賽結果

廣東對江蘇

第一局 二十一與十二
第二局 二十一與四
結果二與〇之比廣東勝

女鉛球第一名何振坤（遼）

棒球次賽

天津對上海 天津勝 四比一

下午二時天津與上海作棒球次賽、第一局上海卽得一分、天津隊未得分、第二局第三局第四局第五局雙方均無分數、天津隊投手發球甚好、博得不少賞揚、惟此時僅有兩局、而津隊無分、未免有危險之象、詎至第六局上海無分而津隊竟獲四分、形勢大振、卽就此結束、三呼而散、

八百米決賽第一鄧志明

萬米優勝之 趙德新（左） 姜雲龍（右） 王開攝

男子網球

廣東對北平 雙打

北平棄權

女子網球

北平對遼甯 單打

第一局 六比〇
第二局 六比一
北平勝

廣東對浙江 單打

第一局 六比〇
第二局 六比〇
廣東勝

得百米及四百米第一之劉長春

女子四百米二百米決賽第一名麥國珍

健兒小史

▲劉長春

劉長春君遼甯金縣人也、年二十一歲、體格雄偉、人頗矮小、爲東北大學之品材生、性無他好、惟於運動則嗜之特甚、十六歲卽精研運動無所不長、雙親均健、在入東北大學體育系專攻體育、奮勇精進、一日千里、曾加入華北運動會及中日德三國運動會中俄運動會、均得有優勝錦標、此次加入全國運動大會、日昨決賽、得百米及四百米第一、誠爲東北之怪傑、短跑中之佼佼者、

▲姜雲龍

姜雲龍遼甯鳳城縣人也、年二十歲、強健壯碩、但風度恂恂、精研國學、頗具根柢、爲東北大學國學系二年級學生、君於讀書之暇、喜作戶外運動、蓋正力矯文人衰靡之習、十六歲起卽精研、與日俱進、曾於華北運動會得一千五百米、五千米、一萬米三項錦標、東三省運動會、個人總分亦列第一、洵屬難能、

▲何振申

女子八磅鉛球第一何女士遼甯人也、爲同澤女子中學二年級生、現年十七歲、讀書頗聰穎、有大志、好作戶外運動、常曰中國女子多嬌弱、何能負大任也、先隸排球籃球賽各隊、頗負勇敢名、復以餘力習田賽、無不觸類旁通、指揮如意、此次參加本會竟獲女子八磅鉛球第一、羣嘆爲神、實則女士從事運動尙不及二年也、女士雙親、現均健在、女士尤所鍾愛云、

▲林紹淵

男子高欄第一林紹淵君福建廈門縣人也、年二十歲、爲集美學校高中第一年級生、十八歲時、始有運動深自淬厲突飛猛進、故能超越羣儕、蜚聲全國、每有刻苦十年者、反望塵莫及、誠天才也、君曾在香港運動會及本年全省運動會得高欄低欄錦標、於門外運動無所不長、球類尤多心得、此次得本會男子高欄第一錦標、

▲郝春德

郝春德君廣東番禺人、年十二歲、寓滬已四五載、入暨南大學心理學系二年級、頗自奮勉、入暨大後、始習運動未及三年、成績斐然、曾獲江南運動會個人第一上海公開之錦標、萬國運動會君亦與焉、此次參加本會、又得男子跳遠第一、誠吾國不可多得之運動家也、謂爲運動□驕子、誰曰不宜、

▲東特四女士

昨日二百米女子替換賽跑、哈爾濱方面、爲孫吉雲、劉靜貞、王淵、吳梅仙女士、茲將其小史分述於後、

孫桂雲女士、山東人、十六歲、劉靜貞女士、吉林人、年二十歲、王淵女士、江蘇吳江縣人、年十六歲、吳梅仙女士、江蘇宜興縣人、四女士幼卽友好、感情甚篤、始僅相共切磋學問、課餘偶作戶外運動耳、及民十七年、結伴赴奉參觀東省聯合運動會、因自稔缺乏經驗、未敢參加、及見會場內之女子田徑賽成績、亦無特殊紀錄、遂以來賓參加、而競賽之結果、各項成績、實播以前女子之各項紀錄、遂名震三省、退而練習益勤、先後加入特區聯合會、亦負盛名、孫女士且以個人得田徑賽總分第一、並學校總分第一、去歲又加入華北運動會、以孫女士之努力、本可獲總分第一、惟以報名之際、手續不符、致減十分、勉列第二、又加入中日德三國之運動會、孫女士與日人賽、日選手以百米十二秒打破世界紀錄、孫女士亦以十三秒七獲三、實開我國女子運動史之新紀元、平日女士聯袂運動、終年不輟、每黎明卽起、苦志精研、課暇無肯稍耗、晷刻、故能獲有如此成績、孫女士芳齡尙幼、體力未充、已能若此、至如劉王吳三女士、亦均可造之材與孫女士可聞相得益彰勉之哉、

三級跳第一司徒光

昨得全能運動之第六名之楊春泰

王開攝

市一場工商足球賽

昨日天朗氣清、惠聲和暢、市一公共體育場工商業餘足球競賽會、自晨七時半起、至午後六時止、連戰七場、頗形熱鬧、錄其結果如下、

隊之勝負	組別	成績
強南勝榮農	智	一比〇
市南對西區	仁	一比一
三隊勝茂泰	仁	六比二
美孚勝上交	智	二比一
健遣勝美亞	仁	二比一
滬西勝星光	勇	三比二
亞細亞勝法電	勇	一比〇

▲三隊勝茂泰

七場比賽中、以三隊與茂泰之戰、最爲劇烈、蓋工商足球賽已歷六週、該兩隊在仁字組中、均所向無敵、聲威久震、一旦相遇、奪標爭霸、各具決心、自不待言、鳴笳列陣甫畢、三隊前軍、卽逞其悍勇之故態、分道厮殺、茂泰見敵勢兇猛、集中捍衛、左攔右擋、幸保無恙、陣脚一定、大舉反攻、一剎那間、風雲變幻、三隊大營、斗陷於包圍之中、多方挽救、造成角球、茂泰射發濤攻、雖未稍疏、而三隊應付有方、終得脫險、球旣外出、人亦隨之、前衛後繼、迅如驟雨、茂泰守門員措手不及、首先失利、移中開球、三隊勢頭更硬、左內鋒風馳而前、剌斜裏一脚、打破敵門、茂泰重遭挫辱、三軍怒髮衝冠、蠭擁而前、擣翻敵之牙門將軍、收回一球、三隊知敵不可侮、更人人奮勇、個個賣能、混戰移時、茂泰繼失二球、上半時就中告終、撐槔再戰、茂泰易居上風、氣勢較壯、頻頻進襲、終得十二碼機會、罰進一球、然不久三隊旣以迅雷不及掩耳之術、獲得一球、又凌角球機本、打進一球、造成六與二之比數、大奏凱歌、論雙方球藝、三隊將強卒健、奔馳不疲、實力極充、茂泰傳遞迅速、陣線聯絡、亦至不易、惜是場比賽、隊長余鈞侯、因事缺席、強敵在前、頓損一員健將、此其所以致先、

▲滬西挫星光

其次滬西與星光之戰、亦極可觀、滬西戰無不勝、攻無不取、固勇字組中之鐵軍、星光雖曾敗挫、實原於將士到場不齊、非戰鬥力之缺乏也、三時四十分鐘、兩隊開始接戰、滬西衣黃、星光衣紅、人馬奔馳、色彩分明、而紅衣軍尤稱驍勇、衝鋒陷陣、若濤浪之洶湧、竟於短時間內、佔先獲得一球、黃衣軍變生意外、會師反攻、奮不顧身、而紅軍內衛殊堅、未易退志、轉戰移時、由角球機會闖進一球、秋色旣呈平分之局、戰士益露颯爽之姿、紅軍努師遠襲、未奏膚功、而內部空虛、反爲敵乘、無意中失卻一球、極爲可惜、下半時交鋒伊始、紅軍左右二內鋒、聯絡傳球、如雙龍之戲珠、偷渡重關、蹴射進門、敏捷巧妙、衆口有之、觀者咸拍手叫絕、第黃軍何肯多讓、一聲暗號、四面兜襲、紅軍中宮之內、遽見人馬雜沓、球彈飛騰、銀笛一聲、紅軍被罰角球、又遭挫折、時休戰令迫、挽救不及、竟以三對二敗於滬西、

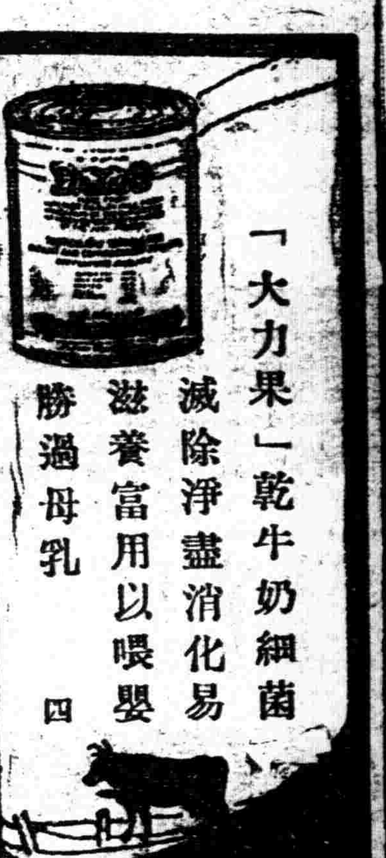

本市新聞

提倡國貨根本辦法

召集人材研究洋貨代替品 從優獎勵各種工商製造品

上海特別市政府昨日接到工商部咨文云、為咨請事、案准中央執行委員會祕書處第三四一八號開、頃奉常務委員發下中央宣傳部呈、據湖南省黨務指導委員會宣傳部呈報、關於提倡國貨議決辦法、請鑒核轉行國府採擇施行等情、經奉批交工商部辦理、特函達查照等因、並抄附原呈到部、查湘省黨務指導委員會原議辦法兩項、（一）為通令各省政府召集專門人材積極研究洋貨代替品、（二）為關於工商業物品之製造方法、著有特殊成績及新發明者、政府從優獎勵之各等語、其第二項關於獎勵工商製品業經本部擬訂獎勵工業品暫行條例、並特種工業獎勵法、先後呈奉國府公佈施行在案、至原擬辦法第一項由各省政府召集專門人才積極研究洋貨代替品一節、係為實事求是根本改善起見、自應酌予照辦、准函前因、除函復並分咨外、相應抄發中央宣傳部原呈、咨請查照辦理為荷、

越南華僑亟需國綢

從速解決入境華綢稅、請政府與法使交涉

本埠各綢業、因法屬越南政府違背條約、將入境華綢捐稅由值百抽五增至值百抽七十、致不能運銷、雖曾派代表赴京請願及迭電陳請外交部向駐華法使嚴重交涉、該業昨接越南華僑南記等號來電、將一年仍未解決、該處需用綢甚殷、以現屆春令、存貨已罄、日貨因質料輕鬆不能經久耐用、望速請政府立與法使交涉、從速解決、以便將貨運越銷售、否則歷久之華綢業將從此銷滅等語、該業接電後、擬再推代表赴京作最後請願、俾得立予解決、以利商運、

李石曾 昨晨赴京

中央監察委員李石曾、因奉中央電召、昨晨七時另五分乘京滬早車進京、面謁蔣主席有所接洽、聞李氏在京勾留三數日即行返滬、然後再赴北平、

時人行蹤

參謀部長朱培德、財政部長宋子文、衛生部長劉瑞恆、昨晚十一時聯袂乘夜快車返京、蘇省委員兼民廳長胡樸安、同車赴鎮、外長王正廷、昨日下午四時由蘇州到滬、

鈕永建將晉京

▲樊象離來滬醫目疾

內政部政務次長樊象離、因目疾請假醫治、前日曾同該部祕書陳崇德來滬、敦請鈕氏早日晉京就職、俾得有所遵循、鈕氏鑒於部務乏人負責、已允日內即可晉京視事、並囑該祕書先行回京、轉達部中同人、致謝歡迎盛意、樊氏暫作滬寓略休養、

黃伯樵將赴德

本月十五乘輪前往、船票已購

世界動力協會、本年六月間將在德京柏林舉行第二次會議、京滬三特別市公推本市公用局局長黃伯樵出席、已得該會允准、昨據該局消息、黃局長業已摒擋就緒、准定本月十五日放洋赴德、其船票亦已購定、惟鐵道及工商兩部所派專員屆時能否同時放洋、未能確定云、

太平洋水線會議

兩代表昨晚晉京

本定上月三十一日在交通部開第一次會議、嗣因太平洋公司代表笛根、因病不能去京、交部已改訂今（七日）日舉行、該代表昨晚已偕同大東公司經理勒羅託聯袂晉京、出席會議、

兩院長注意整頓內部

職員均須嚴予考核、被停職者十三四人

江蘇高等法院第二分院及特區地方法院成立之後、兩院院長徐維震楊肇熉對於內部大加整頓、所屬各科職員均須嚴予考核、然後重新加委、以免濫竽、連日以來、兩院書記官錄事兩項人員更動尤多、其成績平庸者或予降調、或命銷差、日前又有數以院令停職十三四人、其中一小部份尚有聽候另任委用之下場、昨日星期、各科人員則皆追隨徐楊兩院長之後、一體到院辦公、且極忙碌、兩院雖仍循例停訊各案、然各移交接收手續、除該兩院因改組伊始、一切在清理、故上星期內僅審理每晨捕房方面所論、

全國律師協會上海代表將返

參加全國律師協會第二屆代表大會之代表劉祖望俞鍾駱李時蕊等、在夏日於本月三日參加大會之後、即於翌日搭乘江輪、大約明後日即可返滬、報告一切經過情形、

律師公會執監聯會流會

上海律師公會於昨日上午十時在貝勒路辣斐德路新會所召集第四十九次執監委員聯席會議、嗣因到者祇有江一平湯應嵩嚴蔭武等數人、未足法定人數、流會未成、所有一切重要議案留候下屆會議時提出討論、

訴訟人民應用部頒狀紙

▲徐院長之布告

從前臨時法院時代、訴訟人民購買狀紙如係控告一人、須用正副本狀紙二張、多控一人則增一張、茲經改革、正本用部頒狀紙祇須一張、副本並不拘定用官狀繕寫、惟官狀價格亦從前狀紙為貴、每張售洋九角六分、舊式狀紙准用至本月十日為度、昨已由江蘇高等法院院長徐維震首席檢察官王振南會銜佈告、仰衆週知、錄其佈告如後、查本院及江蘇上海特區地方法院受理民刑訴訟案件應用部頒狀紙、各該訴訟當事人等或有已購前臨時法院所發各種暫用狀紙尚未呈遞者、本應一律作廢、茲為體恤當事人起見、所有該項暫用狀紙在本月十日以前始准暫行繕用、逾期一律作廢、非用部頒狀紙概不收受、仰各知照、此佈、

警備部巡查隊實行武裝巡邏

淞滬警備司令部查得滬地五方雜處、良莠不齊、特組巡查隊、昨日起派隊實行武裝巡邏、每隊共有十餘名、佩導兵士手持白旗上書巡查隊等字樣、在民國路及中華路等處往來遊巡、

閔行各公團召開防護會議

議決擴充保衛團員

上海閔行一區公所區黨部商會保衛團等、鑒於前晚張堰鎮發生股匪洗劫擄人事、為增厚自衛力量起見、特邀集紳商討論辦法、由一區長兼團長吳景青主席、討論、一、保衛團請予添購槍械案、議決先由防欵項下撥借一千元、不足之數由庫券項下酌量墊用、二、徵求保衛團義務團員案、議決先行徵求二十名、三、開始徵求義務團員時期及地點案、議決自四月五日至八日為報名期、地點在商界聯合會、四、義務團員制服費應如何籌措案、議決請到會諸君酌量捐助、當場由孫梓卿君捐洋五十元、米業公所四十元、倪春祥君二十元、朱仰忠君三十元、諸廣奇君二十元、陳鹿君君十元、張伯良君二十元、黃寶銘君十元、五、請水上公安隊在本區常駐兵艦以資鎮攝案、議決由各公團備具公函、並推吳景青金作賓陳麐君張伯良為代表前往請求、六、議救國團主人要求繼續營業案、議決為顧全血本計、除特別戒嚴時停止外、暫予通融、至四月十日為止、惟須提早閉幕時間、餘略、

絲繭同業臨時緊急會議

本埠絲繭總公所上海絲廠同業整理委員會、因據同業報告、各洋行對於各廠絲自實行公量手續後、發生種種留難挑剔等情、特於昨日下午三時召集全滬絲廠同業開臨時緊急會議、到者八十餘人、由黃首臣沈驊臣為主席、行禮如儀、由主席宣布開會宗旨、略謂自上海商品檢驗局施行出口絲公量檢驗後、各洋行狃于習慣、採抽樣絲仍有照前每件抽取一條、暨擠條不給收據以後裝絲改用帆布袋後、絲纖仍索由線白單等情事、並不履行上次商洽辦法、現據各同業書面請交涉應請討論云、經各同業互相討論之下、僉以各洋行種種要索、實堪痛恨、公決樣絲每五件祇准抽採兩條、四月一日起各洋行多取之樣絲應一律退還、所抽擠條應由洋行發給收據、請明條數份量、發還時仍改過秤計數、星期六裝輪之絲該絲欵即於本日上午支付、並用帆布袋後向來之油紙白單即行廢除不再供給云、沈主席謂以上公決辦法候再向出口公會據理後步促其切實履行、現請各同業暫行忍耐、此對於絲檢意外要索切勿通融、以免籍口、次議寶泰廠等十二家請轉函檢驗局將公量單上份斤數分行並註並通告各洋行革除抹零習慣參照日本成例以四兩為單位（卽十之二五）不得任意扣除、致啓爭執、以維利益案、經衆通過、末由沈主席報告公量檢驗關乎法令同業應共同遵守、如貨質兩方有私相授洽而以盡量結價者則檢驗當局有相當之處分、我同業各宜注意、幸勿自誤云、議畢散會時已五時半矣、

關於茶稅之部批

上海茶業會館奉到財政部批示云、呈悉、所陳皖省提議加徵出洋箱茶附加一成教育捐等情、如果屬實、殊有未合、自應候令該省財政特派員查明、予以制止、以符成案、至所請予豁免內地五成厘金、並不得改徵及出洋箱茶各節、應候本部統籌改善、另令施行、惟在全國當未實行裁釐以前、仰即知照章辦理、以免紛更、仰即知照、此批、

土劣奚組桐被控案續審

須待王徐氏與趙金才到庭作證

前據王伯祥等控南匯人奚組桐為土劣、並詐財等情一案、迭奉上海地方法院審理未結、昨日上午又由錢推事開庭續審、並請雷檢察官蒞庭、奚所延之張清樾吳履平兩律師亦出庭為之辯護、法官升坐後、命提在押之奚組桐到案、略詰數語、遂傳原告王伯祥、立夫到庭訊據、孫供南匯人、住浦東周浦鎮、為醫生、問、你與奚組桐向來認識否、答、素來不認識、前在地方法院偵查庭方始與奚會面而認識、問、你從前吃過官司否、答、吃過的、緣民國十六年三月二十七日、我在南匯黨部宣傳部充任執委、遭他先將我拘至周浦鎮團部、民、孫鐵卿等指我有共產嫌疑、即保出、問、究竟被何人告發的、答、被南匯縣改組縣黨部奚組桐等告的、問、如何判決的、答、當時我身不由主、旋經人保出、我現在仍是黨員、南匯黨部並未取消、問、奚組桐此次在南匯吃官司、你告過他否、答、不告、問、我被誣之後、不久即回復自由、去年雷檢察官下鄉偵查、問、當時我身不由主、答、命我補具狀子的、問、時提若干人、答、十餘人、不過周浦地方僅我一人、訊至此、官問奚組桐是否你去報告的、答、不是的、問、官命王伯祥至案、供年二十八歲、南匯人、為花米業、家住南匯三區地方、問、奚組桐你認識否、答、認得的、問、你與他平日有無仇隙、答、無、問、你是黨員嗎、答、是的、問、你何時入黨、答、民國十六年四月一日入黨的、問、你吃過官司否、答、吃的、因為說是共產黨、故被二十六軍諜報處來捉我的、問、何時來捉你的、答、十六年五月初十或十一日、我記不清了、問、共捉去幾人、答、我一人、問、閔祥龍、徐承熙、姜景枚等、是否亦遭被捕、答、不知、問、被何人告的、答、來捉我的人說奚組桐等告的、至七月初二日方始放出、答、我當時係由諜報處來捉的、旋即解送公安局、轉解南匯縣發押看守、始悉我被冤押、閤家惶急、奔走設法、結果用去洋千餘元、我家髮妻王徐氏、其時奚任南匯縣農工部長、由趙金才與奚組桐接洽、由我妻交與趙金才轉交與奚組桐的、官問供、你曾否報告、答、並未報告、官又謂奚組桐以明真相、問、王徐氏與趙金才必須到庭作證、因他（指王伯祥）實為燒廟宇案件、結果奉判罰金、問、你是否取過他們洋五百元、答、我家住趙家樓、請延長訊、問趙金才曾否到過我之家內、問燒廟宇案件、王伯祥罪金若干、答、罰金洋一百〇一元、與我風馬無關、豈能強牽扯、故入人罪云云、訊至此、張吳兩律師起述一過、並請庭上將奚組桐交保出外候審、問官以本案不久即須判決、對於交保、礙難准許、遂宣諭候再續審、原告王二人著退去、奚組桐還押候示、

十七歲女子請求解婚約

官謂須女母為法定代理人

甯波女子范英弟、現年十七歲、近延范銘律師向上海地方法院、狀請解除婚約等情、其措詞略謂為幼時訂婚、未得原告本人同意、昔年原告於七歲時、與母同居甯波家鄉、父親則在上海經營、其時該被告林有根（即英弟之未婚夫）之父與原告之父為友誼、原告之父貿然將原告許字於被告為室、並未商得本人及母親等之同意、但彼時原告尚屬幼稚、事先、迨至年、原告與母親同來上海、始悉原告已經締婚、母親以既經許親、則未便異議、詎因原告漸漸長成、對於此種未經同意之婚約、深不贊同、兼之該被告並無正當營業、終日游手好閒、原告愈不能滿意、婚姻為人之大事、斷難隨便育從、萬一不慎、則遺恨一生、況男女婚姻、絕對自由、他人不能干涉、在未成年時父母專制所訂婚約、女子長後如是強其履行、是嘉耦成怨耦、原告既經調查確實、被告品行學問、均屬平常、絕對不能與之成為夫婦、曾由律師去函要求同意、詎知被告對於此信不收受、因此惟有狀請准予解除婚約云云、昨日下午由韋推事開庭審訊、被告不到、訊據原告范英弟供、年十七歲、甯波人、住大東門外常德路一百十八號、幼時由父親將我許字於現居小南門外南倉街新三和里二號林有根為室、此種不同意之婚約、懇請准於解除等語、官問、你父親作何生意、答、我父名范東生、向在鼎豐肥皂廠為跑街、問、你母尚在否、答、父母均健全、問、此次涉訟、係何人主張、答、我自己主張、官曰、你年僅十七歲、對於自己起訴、顯不合法、你既有母親、應為法定代理人、並諭着原告律師補正訴狀、再行定期集審核奪、遂退庭、

拏獲劇盜

前在啓東犯案

啓東縣屬北新鎮李源泰酒店前、被附近一帶匪盜糾黨持械劫去鉅欵、案經啓東縣長夏鉞青購緝始獲王德新、湯根寶兩盜、訊實槍決、茲經該縣偵探長龍子清、偵悉搶李源泰者係包金狗、即包志沖為首、案發之後、該盜魁帶同其弟潛逃來滬、時或匿跡租界、時或避往華境、苟非聲請當地軍警、及租界捕房協助、殊難弋獲、故縣偵探特報請啓東縣長、備就咨請鄰封協拏之公文數通、携來滬、以便隨時隨地拘獲、前日包盜自浦東渡浦西來、甫經登岸、即被龍探長協同崗警拏獲、已於昨日搭乘小輪解往啓東縣政府法辦矣、

搶金鐲之盜處徒刑三年

匪徒本地人王阿毛、於本月四號下午二時至南京路撫湯雜附近、搶劫婦人某氏手臂上所戴值洋二十一元之金鐲一只、飛奔圖逃、當由行人王永祥瞥見、幫同追至福州路鳴由七百三十四號華捕將王阿毛拿獲、搜出原贓、帶入捕房、昨晨解送特區法院、訊據捕房律師陳述案情、略謂本案事主從未查傳、將金鐲一只呈案、繼由華捕及證人王永祥、證明當時幫同追獲狀況、實之被告王阿毛、供認搶劫不諱、經許家杖庭長核供、當庭判決王阿毛處徒刑三年、金鐲一只查發事主具領、如六個月後無人認領、歸屬國庫、

偽造優待券

前晨續訊 定期宣判

住居梅白格路一百六十號門牌之甬人嚴鳳江、因於上月二十二號、偽造新世界遊藝場優待券數百張、在市混售漁利情事、為該遊戲場偵悉、報告新閘捕房、派探候福林往將嚴鳳江逮捕、並查得該項偽券係與西藏路三等二十八號梁興祥烟紙店、乃復往該店抄出偽券三十八張、一併解由前臨時法院訊押在案、前晨由特區地方法院開庭續審、據捕房律師汝保彝陳述案情、將偽券呈案、繼據原告新世界代表袁仲輝稱、此項優待券、係內部職員贈送親友往遊之品、非售錢者、且與被告認識、上月二十號贈伊二張、但被告仿造之事、我不預聞云云、又據梁興祥烟紙店夥羅永康供稱、是項遊券、被告分五次到來售兜、共計一百三十張、門市售價大洋二角、實不知係其偽造等語、詰之被告、供認由張姓友人代印、銷去不多等詞、求宥、經孫原推事核供、諭令被告還押、定期宣判、

坍屋傷四人

幸無大礙

滬西七寶人畢金生在徐家匯鎮長當路海格路轉角一二六號門牌開設同益祥洋貨號已有多年、平時生意尚稱不惡、近因發起廉價、以致買客異常擁擠、且在樓上新開臨時商場、詎昨日下午三時半許、該店樓面陡然倒下、店夥閻某及婦人楊劉氏（常熟人年三十七歲住斜問頭二號）女子王新珍（卽王景春之女年十六歲）男孩某甲等四人壓傷頭面手臂等處、當即車送海格路紅十字會醫治、幸傷無大礙、包紮後旋即出院、亦不幸中之大幸云、

一說強姦一說未

丁陳氏 小衣已經褫去
丁生亭 理論反遭毆詐
劉與錢 異口同聲否認

泰縣人丁生亭、偕妻丁陳氏、於昨投二區一分所控稱、家住馬路橋六六弄五號門牌、前日晚間、我妻丁陳氏到比鄰錢子家、不料有錢之房客劉四、將我妻之手、倂劉行姦、小衣已經褫去、我妻叫喊、並被毆傷、詎梢日向之理論、反遭糾合流氓拆翠、言定須償洋十五元、現其因欲索取十五元之故、又將我等毆打、惟劉既圖強姦、復欲詐財毆打、請求究辦等語、而該氏供年二十四歲、餘語相同、該所當將劉錢二人一併拘獲、訊據劉供、我係放黃包車為生、丁生亭係租我之車輛、詎其車墊被竊、交車不能、至晚間囑妻將車墊送來、因我家僅一斗室、無處可坐、丁陳氏遂坐在我床沿上、其時我母亦在、說笑話是有的、並未強姦、至於十五元之事、因翌日丁糾流氓多人、與我吃茶評理、乃其理屈、而流氓非可白至者、故要其十五元、他不允、遂被流氓毆打、以錢供、並未幫助強姦云云、當以供詞各執、亦送地方法院訊辦、

賣女後頓生後悔

因貧窮而賣女度日 生後悔而將女奪回

甯波人袁雙喜、年六十四歲、家住虹口梧州路、向業輪船水手、其妻阿娥、年三十八歲、已生子女五六口、袁邇因生活艱難、饔餐不繼、故與妻商妥、願將六歲女名阿毛、賣與浦東楊家宅開設柴爿店之同鄉人李中原為養女、議定身價三十五元、於上星期三人銀兩交、並由袁夫婦出立賣身契一紙、該女孩永聽買主扶養使喚長大擇配等情、詎事隔數日、所獲身價洋三十五元、已化為烏有、頓起反悔之念、於昨渡浦、仍將該孩奪回、李姓情急、當鳴警將夫婦二人、連同小孩扭控公安局第三區、經區長訊明情形、以案關買賣人口、有違仁衣解送法院訊辦、姑念雙方求免解究、諭飭出外自行理處、

少女被人誘姦

使君已有婦却又誘姦人女 生有一孩子而使百般虐待

庭訊時兩造均未到案

女子周金寶、近延律代理撰狀投法公堂、控訴被告胡錫林犯誘婚罪、其訴狀略謂原告於民國十七年間、年纔十四歲、智力薄弱、被被告誘惑、一再誘惑、謊言尚未娶妻、欲娶原告為室、當時原告誤信為真、竟被引誘成姦、當於十七年三月間、由被告簽立婚據、至去年五月間、遂入被告家內同居、時始知被告已使君有婦、但原告已後悔無及、且孽根已種、即於是年十二月二十九日生產一子、詎料被告見計已售、竟聽信其妻讒言、將原告百般虐待、至近來更為酷虐、將原告母子一併逐出、致絕生計、被告如此行為、實犯刑法第二五四條、二五七條、三一〇條之罪、求請訊究外、附追私訴洋一萬元云云、業經承審官核准於前日開庭、傳訊兩造、均未到案、奉諭改期再傳原被兩造到案訊核、

會勘俞塘詳紀

上海建設局長吳文華、偕同二三各區長及地方士紳、分日履勘俞塘、昨始告竣、共計水程二十七里有奇、此次疏浚俞塘地方民衆非常注意、茲將連日履勘情形及疏浚方略詳誌於後、

▲河身淤塞情形　自黃浦入口處至俞塘橋止約一里左右、河面尚寬、水流亦暢、可毋庸開浚、自俞塘橋至新木橋止計長二里左右、河流曲折成一弧形、俗稱北灣、最為淤塞、查由塘橋東南距俞塘約二百尺左右、有一支流名金家河、有西流至新木橋入俞塘、全長約半里強、如將此河東半俞塘之二百尺開浚、而將北灣填沒、不特水力較強、可減淤塞之弊、即填沒北灣之地亦可增加公產、既於農田水利兩無妨礙且可減省工程、故此段擬齊改道、自新木橋以下至語兒涇淤塞情形大致相同、均非大加疏浚不可、惟自北橋至語兒涇兩邊河岸尚須先開挖、使與北橋以上邊岸高度均衡、然後開浚時運泥來往方無上下不便之病、惟全河寬度僅為羅殊嫌過狹、為將來交通計、河面非拓寬六丈不為功、順河身在平野間開拓尚多、經過市之處沿河每多市房、塘灣房屋不多、北橋方面南岸有發展餘地均尚易於為力、惟瑪橋鎮兩岸均有房屋實行拓寬必須拆讓、凡此改道開挖遷屋諸端、均須預行規劃、以免阻礙工程、深望下屆委員會能有具體之決定、

▲沿河橋樑狀況　俞塘自黃浦入口處至語兒涇止、所經橋樑凡二十一座、為俞塘橋新木橋楊家灣橋西唐灣橋草莊橋汽車路橋鳴鶴橋桃院橋潘家木橋壇橋庫樓橋楊家木橋新橋轂家橋廟橋新石橋盛家橋清河橋新木橋吳家巷橋等、其中木橋估十座、破壞不堪、行人危險、以後更有改建之必要、惟寬度有限、勢難居為人意、將來亦祗可視財力如何再定辦法耳、石橋亦估十座、尚能應用、惟加寬浚深以後水流較急、亦必須加以修理方能可保永久、水泥鋼骨橋一座係四十尺拱形橋、為滬閔南拓汽車公司所建、尚屬堅固可用、

▲築壩戽水工程　開浚以前各支流處均須築壩、查黃浦俞塘橋、新木橋語兒涇竹港沙港語兒涇等七處河港開闊、壩工較大、其餘水壩雖多、施工尚易、至壩工估計須俟實測以後再行計算、壩工完竣後更須戽盡河中積水以便開挖、惟此項戽水工程至難預計、以河中積水數量估計已難準確、而戽水之時或遇天雨河中積水必形暴漲、加以潛水暖潮時有侵入、更足影響預算、故此項工程估計當較其中積水岸量加倍計算方足免工程有溢出預算之虞、

港務局測勘雪花浜

蒲淞鎮雪花浜橫貫鎮中、因年久失修、積穢壅垢、每逢暑夏臭不可聞、路過者輒掩鼻、實於衛生觀瞻兩有妨礙、該地人士有鑒於此、屢經呈請本市港務局疏浚在案、奉以苦無的欵、稽延今迄未實行、茲聞蒲淞市政委員辦事處、以際茲春日、若不從速開浚、則後患無可設想、乃商諸該區各法團及商號紳商籌募經費、現已將募得之欵彙呈港務局檢數、如開浚經費不足、餘由該局籌措、並呈請即行舉辦、該局據呈後、將派員下鄉測勘土方估計工程、俟呈准市府、再行興工疏浚、

華生電器工會援助商務職工

岳州路舟山路口崇業里華生電器工會援助商務發行所職工會抗爭法水兵行凶案宣言云、帝國主義者憑藉不平等條約的護符、在我中國施其政治的經濟的文化的種種侵略、歷年以來他們在我國所造的罪惡、如果不是健忘的話、可以一件一件的回憶出來、大的遠的不必說、即如上海一埠最近的、我們民衆受毫無理性的蹂躪和摧殘、先後不知凡幾、三月三十日的法水兵在天主堂街嬉峨路舞場門前無故刺傷商務發行所職工周復禮並未識姓名者三人、這是最近的一回事呵、在他們以為弱肉強食天演公例、弱小國家和民族的視同草芥都不如、猙獰可怕的面目時常可以暴露在我們的面前、同胞們要曉得這次的行兇案、不只是這幾個人的傷害呀、我們四萬萬同胞隨時隨地都有受刺傷的危險、這次的事件我們固然要他懲兇道歉並負賠償損失的責任、同時在我們完整的領土之內、絕對不許再有類似的情事發生、收回外人租借地、廢除不平等條約、務期於最短期間促其實現、我們為維護國家主權保障同胞安甯起見、誓為後盾、一致奮鬥、謹此宣言、

王吉士律師之父轢死後

其子向英當局交涉

住居滬西赫德路正明里五十八號門牌、王吉士律師之父王春和、於上月二十九日上午九時三刻出外訪友、行經靜安寺路赫德路轉角、由西往東、適有駐滬英兵軍司令部汽車由南往北、疾駛而來、猝將王撞倒碾傷、立即殞命、尸體由捕房舁入斐倫路驗尸所、翌晨報官檢明、飭屬棺殮、事後其子王吉士、查得該英兵當時開車甚速、且未鳴喇叭、致老父慘遭意外、怨痛之餘、決與交涉、現已委任英籍律師梅脫蘭、及華籍律師莊鼎勳顧瀠黎等、遞向英當局依法辦理、要求賠償損害、以重華人生命云、

啞婦在道旁號哭

指手畫脚 莫明其妙
察其形狀 幼子被拐

南市一區一分所第二十六崗守望警王幹臣、在求新橋地方查見一年約三十餘歲之某氏婦、在彼道旁號哭不止、當即上前詢其原因、婦乃指手畫脚、不知所云、始悉婦係啞吧、察其形狀、因其攜同幼子出門、不料中途忽被人強行拽去、逃逸無蹤、遂致不能返家、當將婦帶所後、由所長預審、時婦仍如前指畫、並哭泣不休、所長亦莫明其妙、祇得備文申解市公安局第三科請為核示、

十四歲學徒偷表變錢化

被荐保撞見 送警局訊究

鎮江人段全生、向在南市王家碼頭第六五六號門牌屋內開設德泰祥鐘表店、段有學徒徐克金者、年十四歲、性甚惡劣、昨日上午八時許、該徒在店內私取價值二十餘元之手表一只、攜往附近舊貨攤上求售、適被其荐保人吳子良在彼經過撞見後、遂向詢問此物何來、徐瞥見吳詰問、始知事機敗露、目瞪口呆、追吳再三窮究、方將實情吐出、吳以敗闢本人名譽、當將徐扭住連同收買舊貨人丁毛毛、一併鳴交該處第十三崗守望警高錫貴、帶回該管一區一分所、由所長傳到段全生預審時、段供該學徒常在我店中竊表出外、變錢化用、念其年幼無知、故未追究、惟有注意謹防、誰知又敢竊取值價頗鉅之表、在外售錢、幸被其荐保人看破等語、奉飭備文申解市公安局第三科訊究、

藥工後援會工作

上海各工會所組之援助藥業職工會後援會、開始工作以來、除分電中央駐日專派大員從速調解外、鑒於藥業職工自怠工迄今已有二十餘天、飢寒交迫、痛苦衆知、因特組織募捐隊十餘隊、分向各工廠各工會以及各界努力募捐、並宣傳此次藥業糾紛之經過事實、

振安里房客反對拆屋會議

房東產權讓渡不定
房客去信皆置不理

法租界西門路振安里全體房客代表三十餘人、為反對房東無故拆屋勒遷事、於昨晚八時、假座南洋橋商聯會開二次會議、公推金雙玉主席、主席報告、謂房東曹根記經本會致函二次、均無正式答覆、不得已因房東通告、謂產權已讓渡與興記公司、嗣又二次致函與興記公司、亦無答覆、因此再請法律顧問管耀先律師致函原房東曹振記、說明該屋建造不滿六年、房屋簇嶄全新、高大堅固、實無翻造之必要、請求房東打消拆屋之議、以維房客之生計、嗣歛律師去函後、該房東始有正式回信、祗云產權已讓渡與義品銀行、請向該行接洽云云、至本會即根據來函、致函義品銀行、詢問產權是否讓渡貴行、經二次去信、均無答覆、如此情形、房東之產權問題、尚未清楚、所以房東此次拆屋翻造之內幕中、誠屬不可思議、莫名其竟、但查其翻造通告、定於四月十號、為期已迫、各房客均屬非常恐慌、故今日開會應如何對付、請來討論辦法、經房客代表葛復隆鄒居孫林福周來等發表意見、經衆議決如下、（一）在房客方面當然用要求辦法、再致函三方面有關之曹振記興記義品銀行、究竟產權誰屬、以便協商、惟（二）如房客去信再無答覆、有再請法律問管律師致函三房東、請其切實答覆、（三）各房客始終以文明態度、要求免予翻造、無論房東如何壓迫、房客決計誓死不搬、（四）察其房東之態度、產權至今不明、去信皆置不理、實因此次翻造毫無理由可言、故無答覆、此皆房東違法之點、各房客儘可安心居住、不必有所恐慌、（五）前日有特別市房聯總會派調查主任朱、前來調查、並允為聲援、由本會去函、以其見義勇為、表示感謝、（六）各房客始終團結一致、堅持到底、如有破壞、或受房東之利用者、皆為全體之公敵、（七）本會費用由全體房客分租、至最近交涉消息、由本會在里口公佈之、使衆房客明瞭、

衛生局今日補考中醫

市衛生局前第四屆報名登記之中醫、分別審查考試完畢、尚有應筆試者惲鴻生等二人、應口試者蔣志成等三十五人、定今日在局舉行補考、

公安局沈主任會晤法總領事

上海特別市公安局外事股主任沈迪家、自到差以來、除將外事股護照處遷回公安局內辦理、以期公務上易於接洽、並聞沈主任奉命辦理地方上外交事件、以專責成、日前由第二科長黃光斗陪同沈主任詣駐滬法總領署拜會甘總領事、當蒙延見、晤談甚洽、旋興辭而別、

迷路男孩待領

市公安局第五區第二所呈送迷路男孩李阿毛一名來局、詢據述稱年九歲、住永興路十號新華房內、父名正海、拉車度日、母在紗廠做工等語、據此、查該孩頭戴滬北公學舊帽、黑條布棉襖、黑條布夾褲、足穿黑布鞋一隻、高皮鞋一隻、現將該孩轉送婦孺救濟會留養待領、又第六區第二所呈送迷路男孩邱大成一名來局、詢據述稱年十一歲、江北人、其住址路名門牌以及家庭狀況均不知曉、查該孩身穿破花布棉襖、條布棉褲鞋襪均無、現將該孩轉送婦孺救濟會留養待領、

招領

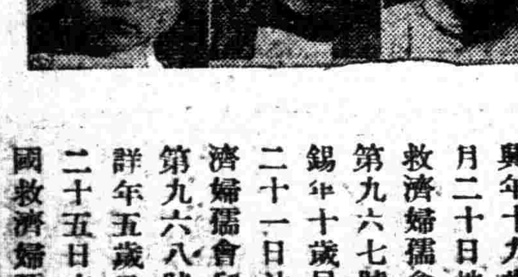

如有走失男女者請注意此處地位　社會局啓

第九六六號李文英女性嘉興年十九歲民國十九年二月二十日地方法院送中國救濟婦孺會留養

第九六七號周其寶女性無錫年十歲民國十九年二月二十一日法公廨送中國救濟婦孺會留養

第九六八號吳長榮女性未詳年五歲民國十九年二月二十五日京滬警務處送中國救濟婦孺會留養

騙的世界

管理

其實人最好要學得滑頭一點，絕對不要學得太忠實了。假如你太忠實的話，有那個能夠很深刻的認識你？最好可以滑頭的地方，還是滑一點好，換句話說，還可以騙人的地方，還是多騙騙好，不然，那對不住！上海人就會送給你「阿木林」，「猪頭三」的綽號，江北人就會送給你「獃子」，「傻子」的綽號：：：

世界上因爲這樣，所以就變成騙的世界。你騙我，我騙你，終於只是騙，騙，騙：：：

說起來也眞奇怪，騙的藝術，可以應用到隨便那一方面，隨便那一件事情：譬如你自己有了一個愛人，另外你又有一個妻子，那麼你可以應用騙術了，你只要對付你的妻子說：「我對你是怎樣地忠實呀，請你儘量信任我吧：：：」那事情就行了。

至於投稿，當然也可以用着「騙」，橫豎只要那騙過編輯先生的眼睛，就任你東抄西抄，南拉一段，北拉一段都可以。只要不被編者捉住，總可以錢，一千字的稿費，一塊穩穩到手的。

尤其是號稱最高學府的大學裏，騙的方法更加用得着了。教員騙學生，同時學生也騙教員。時代是進化了，物質文明也愈來愈進步了，於是我們的「騙」術，也跟着時代同時向前而進步！

我敢斷定大多數——至少一部份的學生，他們進學校，完全爲的是混資格問題，所以只要文憑能夠騙到手，其餘什麼學問之類的東西，還管他三七二十一嗎！雖然學校裏很嚴厲的定出什麼上課要點名，什麼缺課至幾分之幾以上要不給學分：：：這些嚕囌的條文，但是聰明的大學生們不會想出聰明的騙術來嗎？「朋友，請你替我代到吧！」這句話和上面一條文又同時出現了。於是乎點名由他點之，缺課仍然由我缺之，甚至於影戲院裏仍然由我出入之。橫豎只要騙過教務處就算了！

雖說學生之過考（關——考試之關也。）和窮人之過年關一樣的困難，但是巧妙的騙術正多着哩！只要你在考試的時候隨便那個學校裏來參觀，那麼夾帶之多，Pass之盛，會使你驚奇起來的。更進一層，事前的夾帶頭，請人代考，這種事情，誰能相信絕對沒有呢？教員雖然明知道有這種弊病，但是聰明一點的，誰肯和學生作對，弄得自己地位發生搖動呢？學生當然只要騙到教員的分數，再騙到文憑，完了，一切都完了，那就完了啊。等到自己把錢用完的時候，那只有想出方法來騙騙家庭了。不是說自己買書店用費過大，就是騙家裏說是自己害了病，要許多醫藥費用。結果還不是把父母血汗得來的錢，通通化在影戲院裏算事嗎？

再看大學教授們吧。當然我這裏所談的不是指全體而言。我們不是常常聽見教授們說嗎？他們是爲教育而教育的，但是眞正是爲教育而教育的教授，眞是不多見呀！事實是控訪，我們一有了較好的位置，較多一薪水的地方，他們早已實行其「三十六着」了。

有些聰明的教授們，他怕學生當堂找出難問題來把他問住，於是就想出巧妙的法子對學生說：「現在因爲時間很短，所以這本書教不完的時候，假如有問題，或且下次再來課後來問。最好你們回答你們：」——大家見這是一個多麼圓轉的騙術，巧妙官冕堂皇的騙術呀！

眞的，學生爲的是分數和文憑，教授爲的是「大拉司」。總而言之，人還是學聰明一點的好；可以騙人的地方，還是騙騙人的好，因爲這樣，才庶幾乎不會被人罵「猪頭三」，「阿木林」，「獃子」，「傻子」：：：而且時代的趨勢也是這樣的啊。最後我應該有一個不可缺少的聲明，就是假如有人看了我這篇文章之後，以爲我是侮辱學生教授的話，那麼請那位先生平心靜氣的想一想，事實是不是這樣？再假使不是這樣，那麼我何言，我復何言呢！而且我自己也是一個學生，我決不會做一「阿木林」來侮辱自己同學的——假使（第三個假使）沒有這種事實。

禱堂底黃昏

（笑鶩）

林梢飄散一片暮靄的朦朧
聖保羅禱堂裏的塔尖高聳
坟頭薔薇凋殘了美的腥紅
沉澱了那絨默空虛的哀痛
○ ○ ○
倚着墓石聽那沉沉的晚鐘
新的酸情引起衰亡的殘夢
柔情化作了青烟搖曳天空
憂鬱憂鬱遶巡寂寞的心胸
○ ○ ○
墨樹蒼苔映着黯陰的殘紅
腐草掩襯參差幽厭的古塚
微動微動微動絲絲的涼風
晚禱的歌唱飛韻濾入太空
○ ○ ○
熱情的灰燼啊褐色的美夢
殘影遺香黃昏的烟網濃濃
手掩着心頭我的脚步沉重
走向那兒啊——生命的沉鐘
○ ○ ○
疏散了疏散了深潛的空濛
林梢飄散一片暮靄的朦朧
坟頭薔薇凋殘了美的腥紅
晚禱的歌唱飛韻濾入太空
二，二九黃昏。

春之雨夜

吳渭女士

黃昏的影子，趕走了光明的太陽。雖然是將近淸明時的月光了，可是給灰色的雲遮蓋着，愈顯得春夜的幽靜，寂寞。

深夜人閒的時光，死聲沉重的空氣中，一陣雨聲，把這寂寞的夜打破了。窗外屋檐上的雨點，蕭蕭淅淅地奏着悽涼的哀曲。啊！春之雨夜！

蕭淅之聲啊！你聲之激動了我的心紋了！悲哀的原泉，又在我心靈的深處傾瀉了。

濛濛的細雨，
淒淒的微風；
點點，陣陣，打在我的心上。
記起：過去的我，
鎭天裏關在無形的牢獄裏，
昏昏沉沉地過着平凡的生活。
啊！過去是悲哀，
未來的誰能預測？
天哪！你使我變了水中的萍吧。
讓我漂泊天涯——
永遠地，永遠地和這個世界隔絕！
我沉思着，我追憶着，在這春之雨夜裏。啊！過去的一切，好像是一溜青烟，現在的淚還是從前的淚啊！

西子湖畔的悲哀

許德佑

終於單獨地陪着Y到了北火車站。在車子上，遠遠地就看到一輛正待開行到西子湖邊的特快車，心便不知覺地跳動得更加利害起來了。自從Y昨天從很遠的省城趕了來後，早知道有什麼事會發生的。

去在這明媚的春光中，陪着自己心愛的人到西子湖濱去消磨這個假期，自己是很快樂的事，但是心兒上却像受了什麼刺激樣儘在跳；難道，眞有什麼不幸的事會發生嗎？倒底現在不知怎樣了。C已經兩天沒有看見了；也去大家隨着M劇社一同到杭州去了麼？本來，C的計畫是很完美的：校裏的旅行團也去，M劇社又要到杭州，自己也想和C去，就是因爲M劇社很好的一個延期，就遲延下來了。

……Y的來信說她是病了，自己就立刻焦急起來，很想去看她……C却說是有些事，不能陪着自己去……

[illegible]

……C要了那個M劇社的朋友……自己爲什麼要這樣……讓我們兩天就回來的。除了這樣推記而外，……「您回來的時候，看不見我們了吧？」……「叫Y買了票，叫他明天來吧，叫他明天聽見這樣的話，也只得苦笑着說。」（待續）

代郵

咪和荻：得來覺得太煩人，因此只能「抗命」了，你們請恕我！梅笳的力錢向未開發，等着你們來。你們將帶些什麼好玩的東西給我呢？今天我會在車站上等着你們，祝你們歸途平安！

梅立

紅的綠的

宮主們的跳舞

飛鴻

跳舞，跳舞在劇場裏曾有過這樣一個大笑話：去年辛酉劇社在中央大會堂公演「狗底跳舞」的時候，有幾位來看「狗底跳舞」的先生女士，因爲從開幕到閉幕永遠沒有看到有狗在台上跳舞，便很失望地咒罵現代的戲劇。這個，恐怕要算跳舞在戲劇史上的「千古佳話」了吧？

跳舞，跳舞是都市文化的一個新的產物。跳舞場裏舞女的腿，和咖啡店裏侍女的手，同樣是都市文學家描寫的焦點。跳舞又是頹廢青年發洩苦悶的工具，我有一個同學的青年，他便是現代所謂苦悶的青年，因此他常常向跳舞場裏走去。記得有一次他家裏寄了三百塊錢來，預備給他繳學費等等的，他在跳舞場裏只兩個晚上，這三百塊錢便化完了。我曾問他晚上跳舞究竟有什麼味道，他回答我這樣說：「抱着一個軟滑細膩的有電性的肉身，聞着這種香味，是說不出來的味道；這種舒服是說不出的！」——這種強烈的味道，在沒有經驗過的我，當然是沒法告訴讀者的了。

跳舞，跳舞在復旦裏也有過故事：復旦暑期學校的女生白英女士到大東去做舞女，這時各報上爭載着大學生做舞女的消息，復旦的同學們也朝夕做了談話的資料。就是到了現在，事情已經過了半年了，白英也從大東轉到巴黎去了，然而人們却仍舊津津樂道着她的故事。

跳舞，現在我說的跳舞，是宮主們的跳舞。當然，宮主們的跳舞會有一種新的趣味和意義。東宮是去年新造的，地板很光滑，雖然沒有跳舞場那樣光滑，可是也夠高跟皮鞋在這上面溜滑的了。聰明的宮主們，便在這上面跳起舞來了。

聽說，有幾處地板還不夠光滑，於是把平常擦在臉上的香粉散在地板上去；這樣的光滑便不減於大東，巴黎，和大華的了。

不雇音樂師，可是又不夠趣味。宮主們帶來了留聲機，開了留聲機，還不是和樂師一樣麼？

耀眼的燈光下，光滑的地板上，美妙的音聲中，她抱着她，她緊緊地抱着她，緊緊地，緊緊地，大家擁抱着，在空間裏飛躍着；浮動的線，美麗的輕移！宮主們！跳吧！儘量地跳吧，瘋狂地跳吧！忘記了悲哀，忘記了苦悶！忘記了這世上的一切！好得，你們的名字是女子啊！

中央大戲院
六馬路跑馬廳附近 電話一三二五五號
（日戲）三點鐘起 五點半起 （夜戲）九點一刻起 今天三次
（日戲）四角 五角 八角 （夜戲）五角 六角 九角
明星公司影片 最近出品社會情片 三集 新西游記 張石川導演

長江影戲院
院址提籃橋平涼路 電話五〇八〇一
（時間）日場二時四時 夜場七時九時
（價目）二角 日夜一律 幼童減半
華劇公司出品 武俠哀情巨片 雪口（孤雛） 本月六日起連映三天 日場四時 夜場九時 加演（台登開門）萬寶全獨脚戲 其餘節目及登載不
（本片已經上海特別市電影檢查委員會檢查許可）

新中央大戲院
院址北四川路海甯路口 電話四二二三二號
日戲三點起 夜戲八點半起 今天二場
（日戲）三角四角六角 （夜戲）四角五角八角
明星公司著名社會片 頭二集 新西游記 二十大本一次映完

虹口大戲院
乍浦路海甯路 電話北四一八二一
時間 三點五點一刻 七點一刻 九點一刻
今天開映 喬治雪乃却利茂來合演 風流滑稽名片 雙奪雄寡

新新屋頂花園
鐘社精神團
（日戲）寶油郎 （夜戲）頭二本濟公活佛 （日戲）珠寶店 （夜戲）三睹千話

城南通俗影戲院
大東門南小北門 電話南市八百廿號
日戲二點半起 夜戲七點九點 價目四角二角 幼童減半
今天開映 女盜蘭姑娘
本片已經上海特別市電影檢查委員會檢查許可

上海舞台 四月七號夜戲
諸周張（小）黃陳劉陳李劉（李）楊殷
云梅龍魁英玉佩小小鑫永四春
仙豔宸胡麟卿衡穆培奎吉瑞立虎
雄花逍玉樓（御）▲▲韓文奎胡玉樓
黃田遙懷（碑）妲奔（全本盜御馬）
陣錯津都關（亭）娥月連環套盜雙鈎

三星舞臺 四月七號夜戲
（夜戲價目）樓下鳳凰廳一元二角 孔雀廳一元 牡丹廳七角 ……
小蔣景（小翠）金趙 李 張劉夏賈郭趙
孟寶君碧如 桂春 如虹玉璧玉東
七印琴玉豔泉 （小連芝） 庭霓崑云蘭昇
新編宋史武俠 機關 彩景破天荒好戲
七時登場 二本水泊梁山 諸君早臨

天蟾舞臺續排空前偉大香豔新劇
編導純熟擇吉開演先此公布務希注意
八本封神榜

今夜開演偉大新劇
七本封神榜

天蟾舞臺 男女合演 四月七號夜戲
（價目注意）……
方陳董劉王（小楊） 麒 劉楊吳金李李
玉鶴志奎芸月 麟童 漢鼎繼碧豔琴
樓峯揚官芳樓 臣儂蘭玉芳芳
新排新劇 七本封神榜 今夜開演

榮記大舞台 男女合演 四月七號夜戲
價目注意 ……
（于陳曹筱林王 筱筱高金粉苗張孫）
（連嘉毛月樹少 香菊雪少菊勝少慶）
（仙奎包紅森泉 紅紅樵山花春泉芬）
七時半登場初次起演新排新劇
頭本武則天

丹桂第一台 四月七號夜戲
韓王筱趙 白 蓉 蓋張白陳
金豔寶 桂玉子
奎秋芬君玉 崑玉 麗娟 玉廷芬霜良
三本驚天動地

林記更新舞臺 四月七號夜戲
價目注意 ……
全體合演
初次開演 五六本嘉興八美圖 七時登場

商業金融

厘市平定

▲洋厘　昨四月六日、厘市平定、交易勿旺、而人心平呆、上下午國幣開出同爲七錢二分〇二毫半、與上日午無異、各埠來往不寂、同業出入較繁、拆兌行情成交小洋計爲一千二百〇三角、銅元計爲二百八十三千二百文、江南小洋已見回上二厘、早市爲六錢一分七厘五毫、廣東雙毫回加七毫半、上午爲五錢九分八厘、下午計五錢九分八厘五毫、銅元未更、仍爲三百九十五千文、衣牌爲八百四十五文、角坯二百三十六文、貼水四十八文、

▲銀拆　昨逢星期日、各銀行循例全天休息、故華商各莊同業進出略見繁華、而拆息亦已同降一分、上下同爲三分云、

大條銀價仍然低落

昨逢星期日、暨海關及中外各洋銀行向例均不辦公、所有外股金市外匯等市、槪無報告、惟倫敦電訊、大條銀復見回落、計近期縮去另六二五、爲十九辦士三七五、（合英金一先令十一辦士九三七五）遠期亦縮另六二五、爲十九辦士二五、脚地無變化、小交易、市個呆、又接紐約電訊、美銀價則無伸縮、爲四角二分一二五、日美仍無上落、爲四十九元四三七五、孟買加長四盎勒、爲五十三羅比十二、英對美升另六二五、計四元八角六分半、英對華未更、仍爲四元八角六分三二份之十五、日英仍計一先令〇二份之十三、倫滬先令仍爲一先令十一辦士三七五云、

紗花　上週紗花均堅漲

上週間紗市已由否極而泰來、前週間跌風過猛、致引起多頭方面之活動、某大戶將手中存貨放出一部份、而新廠商頗有趨向多方者、美棉有力回漲、三品上趨、致使空頭散戶扒空、而漲風甚激、惟目前現銷尙未見發展、而時局風雲、又有日緊之勢、過分之起色、或者尙須稍待也、棉市因美棉回漲、趨向極好、立足頗穩、

美棉趨勢略平

美棉市況、由上週初激漲後、漸有暫定之勢、前日因同業購進而漲、後因多頭了結而跌、結果跌十八至二十一磅音、昨日市況參差不定、預料有反動可能、先因多頭了結而跌、後因現貨商買進均漲、昨日開盤後、美棉更因本地頭售出而再跌、小六七羅比、

		五日	比前日
美棉	五月	一六·三八	小一八

米市　幾若停頓之上週米市

▲週一高貨仍開二十一元六　▲不足成本兩方一致觀望　▲週末實存共二百又念號

閘北上週米市、各帮裝到尖粳、共計二百號不足、市銷極端清淡、週初高貨開價、仍須二十一元六、後因官方一再嚴限、于是最高之新價、不復與吾人再相見、同時特粳及頂粳、到者不到、已到者或轉口、或虧蝕出清、後即全部停頓、週二以後、裡高價之貨、裝到頗湧、惟成本均在限價之外、重船停積於烏鎮橋之東、及新閘橋之西者、可二百又念號、多數顧不願卽時斛開、而買方亦以進價過昂、脫手不易、兩方互相擯持、茲將週內之詳情、摘誌於後、

週一　本日到頭極少、河下存積、較前週尤爲少、惟交易亦淸、高貨仍喊二十一元六、薄稻亦依附暴騰、羊尖通變寺、一律喊高角二角、

週二　本日到貨更見淸淡、常高粳有再高趨勢、惟以官方限制嚴厲、全部均停止活動、普通中關、緊張仍烈、薄稻羊尖白元、頂貨開出極少、

週三　本日河道開通、趕高價之貨、次第到埠者、有六七十號之多、薄稻卽時倒落二三角、中次白粳、亦見滯軟、惟羊尖到存兩缺、提起角外、

週四　本日來源仍暢、薄稻跌勢轉烈、北粳則變方掙持、造成定局、其餘亦平、

週五　本日到船念餘條、市銷不振、又因陰雨、更見淸淡、市盤一致不動、

週六　本日到貨轉淡、市銷仍呆、薄稻續見倒落、北粳停頓、其餘羊尖白元、一律平定、

統歸上週一週以內、竟無一日之暢銷、其原因雖需賣者不賣、買者不買、一方望高、一方盼低、而其不低之故、（甲）內地貨缺、（乙）以高壓方法、使之低落、然非治本方法、今雖洋米盤旋、始終不見低小、甚且依附粳尖、一再飛突、今欲使市盤回小、除設法將洋米趕裝到滬應急外、實無良法可言、

糧食　上週洋米略趨平定

▲到貨共達四十萬許

上週洋米市況、由高趨平、銷路內地杭紹等幫雖仍不懈、但到貨殊裕、全週計抵西貢小後三十五萬包、此項數額雖係無多、但各幫收價旣足、現貨吸收弱、因此趨平、棧存稀竟、人心抵遜、價步低降、現貨一號西貢米開十五元二角五分至十五元〇八、二號米至十四元、小後開十五元四角半、又五角半、較逢星期末修小一五角至五六角、暹羅產價挺括、洋行乏拋、各幫進意轉淡、趨勢漸入滯靜之象、

市價

銀洋錢市（四月六日　星期日）

國幣、江南小洋、廣東小洋、銅元、衣牌、角坯、貼水：早市、午市行情見上文「厘市平定」。

國外匯兌

（星期日停市、各數照上日）

國內匯兌（銀行公會報告各省匯市　每千兩）

[各地名目及數字多模糊不清、未能逐一錄出]

各國金銀價

[表格數字模糊不清]

金市

[上海金業交易所報告　表格數字模糊不清]

匯率金銀錢洋銅元高低比較表

名稱	一週間最高價	星期	一週間最低價	星期
英倫申規一兩	一先令十一辦士二五	一	一先令十一辦士	三
法國申規百兩	一千二百〇四佛郎	一	一千一百九十佛郎	三
紐約申規百兩	四十七元一二五美金	一	四十六元六二五美金	三
印度申規百兩	一百二十八羅比半	四	一百十八羅比半	一
香港申規百兩	七十二兩	一	[illegible]	三
爪哇申規百兩	一百十九盾五	三	一百十九盾五	一
星加坡申規百兩	一百十六兩五錢	三	一百十六兩五錢	一
東京日洋百元	一百〇五兩	二	一百〇五兩	四
大條銀電近期	十九辦士三七五	二	十九辦士三七五	四
五月期金	四百九十一兩七錢	六	四百九十一兩七錢	四
現貨標金	五百九十三兩	六	四百九十三兩	一
足赤條金	五百九十九兩	六	四百九十九兩	一
沙金飾赤	五百兩	六	四百兩	一
銀幣一元	七錢九分九厘八七五	三	七錢一分九厘八七五	一
江南小洋	六錢一分五厘二五	二	六錢一分五厘二五	六
廣東小洋	五錢九分六厘八七五	一	五錢九分六厘八七五	二
銀拆日息	三分	四	一	六
銅元申規百兩	三百九十一千五百文	六	三百九十一千五百文	二
衣牌每元	二千八百十九文	六	二千八百十九文	二
小洋角坯	二百三十四文	四	二百三十四文	一
每角小洋貼水	四十八文	六	四十八文	一

大連油豆餅電一週比較表價

[表格數字模糊不清]

紗布交易所一星期登帳價格表

順手十六支棉紗人鐘標準（反手十支念支代用）；漢口細絨標準棉花　[表格數字模糊不清]

紐約棉花電報　孟買棉花電報　利物浦電報

[表格數字模糊不清]

船期

●進口輪船報告（四月六日）　●出口輪船報告　▲寗波班　▲長江班　▲溫州班　▲福州班　▲北洋班　▲南華班　▲定海穿山短班　▲崇海班

外洋輪船報告

▲英國倫敦班　▲西雅圖班　▲舊金山班　▲溫哥武班　▲法國馬賽班　▲意國曲里亞班　▲瓜哇班　▲印度孟買班　▲日本神戶長崎班　▲青島大連班　▲香港小呂宋班　▲德國亨寶班

先施屋頂花園

大京班男女合演日戲　夜戲

麒麟豹白素琴劉素軒白榮英李玉傑劉人泉劉春崙王蘭芳黃翠芳劉玉樵劉玉春應寶蓮沈少亭

一千金　▲笑　▲戰蒲　▲關（五）（花）（洞）　▲逍遙　▲津　七本（觀音）　八本（得道）

先施樂園華社新編神怪俠義 連台名劇

頭集火燒紅蓮寺

（准於今夜起演）

排練純熟添製佈景手續齊備不日開演先此預告

先施樂園中外影戲場

中外影片　日夜開演　美國艷情片　中國滑稽片　爭夫艷史　你愛我妹妹

永安天韻樓

大京班四月七號夜戲

周蘭芳　趙君茂　邱德成　吳寶奎　花碧蘭　張慧春　陳吉瑞　譚紅梅　于桂芬　畢小樓　陳君鵬　陸少林　印德山　謝小棠　劉先臣　周克斌　趙少雲　趙海山　李春奎　黃韻秋　馬秀雲　王雲奎　元

五六本穿金寶扇恨

永安天韻樓柳社男女合演白話新劇

湯桂枝　王少白　周天悲　王美麗　胡恨生　王情夢　蔣呆兒

（日）美滿姻緣（夜）雲外飄香

永安天韻樓影戲

明星公司著名武俠義術機關新片　美國最新社會愛情名片

七集火燒紅蓮寺　與遺產

本片已經上海電影市檢查委員會檢查許可

梅毒逢春天　猶似乾柴遇烈火！

梅毒潛伏血中、時逢春天、似乾柴之遇烈火、暴發極厲、

應服 哈蘭士內服六零六

以絕其病根、庶免後日覆發之虞、蓋此藥能殺盡血中潛服之梅毒菌、雖東腫西爛之時、服後血液淸潔、毒菌消滅、自然安全收口、其效如神、立試立驗、

（內服六〇六）每瓶一元七角五分・（六〇六藥膏）每盒一元・樣盒大洋二角

上海四馬路太和大藥房發行　國內外各大藥房均有分售

光華眼鏡公司

英租界大馬路　大慶里口

目爲人身主體、凡一舉一動無不須目、目光不充、或短視、或散光、當局者或感苦痛、敝公司特聘光學專家、精製各種眼鏡、驗光準確、保能使客家滿意、回復原狀、謂余不信、請來一試便知

光華眼鏡公司謹啓

聲明類

上海法租界會審公廨示達

案據律師楊鍾代表…［文字模糊］

律師楊鍾

聲明遷移候贖

［文字模糊］　同興啓

受盤聲明

［文字模糊］　陸明仁記啓

南昌晉和源股東唐寶昌退股之王受載股事啓

［文字模糊］

必時新鞋莊遷屋聲明

［文字模糊］

訂約聲明

［文字模糊］

聲明作廢

［文字模糊］　南昌莊記啓

推讓聲明

［文字模糊］

鄭重聲明

［文字模糊］　律師陳瑞霖

離婚聲明

［文字模糊］

推受盤聲明

［文字模糊］　推盤人乾康福記　受盤人同源莊

分租聲明

［文字模糊］

有柴油輪出租小輪者鑒

茲欲租只相符如能有柴油小輪一列二件者、路慶里祈下致函九條新開時慶治合六復九開號、淺邀談計開載吃函訂、百君接能客二水三、位愈妙少能行四十、左右最來函請詳示、地址

金哈聲明與秦君同所訂守房勞效同允據、姚誠收屋合約

［文字模糊］

推受盤加記聲明

［文字模糊］

推召股聲明

［文字模糊］　推股人茅鴻章　召股人徐鴻賓記　同啓

鄭重聲明

［文字模糊］

鐵業聯誼會啓事

［文字模糊］

兪從道律師代表大同烟行緊要啓事

［文字模糊］

遺失類

遺失圖章

［文字模糊］

遺失議單聲明作廢

［文字模糊］

遺失莊票聲明作廢

［文字模糊］

被竊銀行存單聲明作廢

［文字模糊］

遺失聲明

茲有湘裕所收辦明書項、生項辦條收與乙業昌遺運記經…［文字模糊］

遺失摺存

［文字模糊］

遺失聲明

［文字模糊］

無湖裕中紡織公司召集股東常會通告

［文字模糊］

南京特別市政府印行

第一百十三期

評論

民衆科學館開幕

本市教育局籌設之民衆科學館，已於本月一日正式開幕。集現代科學圖書，實驗儀器，博物標本，人體生理衛生之模型，以供市民自由觀摩，誠爲本市社會教育之創舉。

嘗論歐美之所以富强，其主要原因，在於科學之昌明。蓋科學之爲用，雖理至微有法以喩之，事至奧有器以測之。天地萬物之理，人生日用之事，莫不賴科學而研討日精。是以科學愈發達，則品物愈精，人力愈省，社會生產之能力愈增加，倘加以適當之調劑，則人民生活之狀態亦愈舒展。

科學之功效，不僅在求天然物力之盡其用，兼可以應用於社會及政治。現代之文明國家，其社會之日益進化，政治之日益修明，要皆應用科學之效果也。

吾國數千年來，積空談論理之習，以奇技淫巧詆物質之文明，及至不能與外人競爭，始覺悟空談之無益，努力求科學之發達。然大半民衆，猶缺乏科學常識，經濟文化尚在落後之狀態中，社會政治，進展遲緩。故今日欲致吾國于自由平等之地位，提倡科學，實爲當務之急。

今本市民衆科學館成立，方其功效固未必盡能如吾人所期望，然能灌輸一般民衆以普通科學知識而喚起一般民衆對於研究科學之興趣，於社會前途，亦不無少補也。

特載

劉市長在第十三次紀念週之報告

日本艦隊來華應當注意
防亂中須努力建設工作
財部擬定統一幣制計劃
本府最近財政支絀狀況

本府一週來之工作

▲幹路系統圖已印就送呈國府
▲中山路慢車道土方計劃完竣
▲通告市內學術團體限期登記
▲繼續在覆舟山及北極閣造林
▲籌備本市第二屆嬰孩比賽會

三月三十一日上午八時，本府舉行第十三次總理紀念週，到本府職員約三百餘人，由劉市長主席，如儀開會後，劉市長報告如下：

各位同志：上一星期有幾件重要的事，要向大家報告一下：

第一．關於國際方面　報載日本第一水雷戰隊司令，率艦十餘艘，並員兵二千餘名，已於昨日駛抵滬濱，日內即沿長江開赴京潯漢等處，這一件事，是我們應當注意的。

第二．關於政治方面　傳聞閻錫山將在北平勾結改組派安福系諸叛逆，組織偽政府偽黨部，并就偽總司令職，其叛黨亂國的事實，已無可遮掩，我們在這個期間，一方面固然要嚴密的防止叛亂，一方面更應不斷的努力，來做建設工作，樹立建設的基礎。

第三．關於經濟方面　統一全國幣制的計劃，已由財政部暨各顧問會同擬定，不久即將實施，同時更已擬鑄造輔幣多種，爲推行金本位制的輔幣之初步，蓋中國幣制，至爲複雜，各省有各省的貨幣，不能通行全國，此種不良的幣制，無論何時是不能存在的，現在此項計劃，尚未明令公佈，我們大家如有好的意見，不妨盡量發表，呈請採擇，使全國幣制，可以早日統一。

第四．關於本府方面　本府財政竭蹶，辦事困難，故過有較爲重大的建設，每限於財力支絀，不能實現，試就工務一端言之，廣州市地方富裕，如過築路等建設事業，人民能協助政府，故興辦起來，不感困難，本市則不然，人民窮困，既無多大財力，協助政府，而公家經費，又極奇絀，以極少數的財力，能做出什麼成績來呢？所以歷任工務局長，都感覺辦事不易表現成績，易萌退志，現在陳工務局長也呈請辭職，他的苦衷，不待贅言，可以想見了。查本市收入，每每月不過十餘萬元，因興辦自來水，發行市公債，每月須扣存還本付息基金四萬五千元，教育經費三萬餘元，救濟經費兩萬餘元，共計已逾十萬元，其餘的又須辦理工務土地衛生等各項事業，以如此少數的款項，來建設南京偌大的都市，成績鮮少，自是當然的事了。所幸現在中央鑒及此種困難情形，決定按月補助五萬元，以爲建設之用，將來如能按期給領，本市經費，能稍形充裕，則建設的事業上，也容易表現了。

劉市長報告畢，繼由許秘書報告本府各局上週工作概要如下：

▲本府㈠奉行政院令，從速籌辦本市地方自治，現本府已將籌辦自治及劃定市自治區情形呈復，并請賜催立法院迅將特別市組織法修正頒布。㈡建築本府新辦公廳招商投標，業已開標，現正由工務局技正室審查細賬，再行核辦。㈢本市幹路系統圖，業經印成一萬六千份送呈國府。㈣上週舉行第一〇二次及第一〇三次市政會議，議決要案如下：㈠規定各局事業費，㈡通過災農貸款章程及押款細則。

▲財政局㈠佈告浦口民衆，仍照向章向浦口辦事處繳納各項捐稅。㈡派員赴金陵關領取積儲碼頭捐一萬元。㈢抄錄全市房捐冊十二巨本，呈候本府核辦。㈣函監察院秘書處該院房屋現由財局接管，每年租金仍定二百元，以維旗民生計。㈤調查協濟祭典所有同仁街基地確需架屋應用，未便撥作棚戶遷居之用。㈥派員赴大小黃洲會同該洲主任及佃農代表，切實妥擬築便辦法。㈦三月十九日至二十四日收支報告，收入項下計洋二萬三千八百九十五元，支出項下計洋二萬七千四百九十九元，收支相抵尚虧洋三千六百零四元。

▲土地局㈠測成保泰街至探賢廊水準五十三點，長約三千三百公尺，唱經樓至蔣家巷三門樓至中山路道線二條，長二千四百七十二公尺。㈡辦理第五段五老橋等處，第六段戶部街等處，地產測量，并測成第二段第五段第六段各處地產八十七戶。㈢測成各項臨時勘丈二十八戶，洪面積三十七畝餘。㈣辦理各項登記事項，計建築執丈登記四十九件，土地賣買登記十七件，旗產登記三十件。㈤辦理征收土地如下：㈠總司令部征收大門前及左側民地，收業戶繳契照七件。㈡國府收用民地建築停車場，收業戶繳契照二件。㈢國府文官處印鑄局收用民地，收業戶繳契照一件。㈣營房設計處收用通濟門民地，收業戶繳契照一件。㈥收納契稅等費三千一百四十一元五角零七厘。

▲工務局㈠中山路慢車道土方計劃完畢，并估計中央軍校前後門馬路，及查勘修理交通部前馬路。㈡繪製市民住宅，及修正大營盤公墓圖樣。㈢修補四象橋沙灣汎舉人巷內橋街桃葉渡鋼銀巷府東街游府西街等處路面，及三茅宮雙石鼓敷營一帶清溝。㈣着手修理各處路面陰溝，并澆舖中山路國府前等處柏油。㈤計劃本府電話總分機，現已將電話路線及各局處所需電話機數目，以及各項材料計劃完畢，正在估計中。㈥派員率工清除市內跨街橫布標語。㈦着手計劃添設各處停車處標牌。㈧指導張立明在中華門外創立中華水廠。㈨辦理關於取締案件計四百十六件。

▲教育局㈠護送全國運動會本市選手赴杭。㈡調查金陵大學宗教科系情形。㈢籌備舉行全市中小學聯合運動會，開第一次籌備會議，議決經費預算不得超過五百元，大會日期定四月廿八廿九兩天，運動項目以團體標多，田徑標少爲原則。㈣通告市內學術團體限期登記。㈤審查指紋學術研究會章程。㈥派置和平門縣爲花園登隆巷揚公井北門橋南門大街等處民衆閱報牌。

▲社會局㈠遣送湖南淮揚及安徽蒙城兩縣災民回籍。㈡派員調查神策鄉發生變賣三塔寺公產案。㈢取締經營迷信物品，業規定辦法，佈告遵照。㈣調解泥馬巷救火會會務糾紛。㈤取締奸商屯積糧食，及取締糧食之不正當消耗。㈥通飭本市各民衆團體娛樂場所工廠商店等，於黃花岡紀念日休假誌哀。㈦繼續在覆舟山北極閣造林，并佈告禁止偸報苗木，及掘挖碎石。㈧處理大同麪粉廠於總理逝世五週紀念日不遵停工事。㈨統計本市各牛奶棚業已完畢，計戶數十四，資本總額三四四〇元。

▲衛生局㈠查新修小便池附設儲尿池，每日由糞夫挑運傾潑街面，有礙清潔，現由衛生局逐一查勘，擬將儲尿池拆去，改爲滲坑，以重衛生。㈡調查市內應行添設廁所便池地點，以便酌量添設。㈢本市衛生稽查，業已組織就緒，分區工作，每人發給稽查證一枚，并貼相片，以昭鄭重。㈣繼續派員分赴各區佈種牛痘，上週計佈種者一千五百五十餘人。㈤繼續施行注射預防腦膜炎疫苗。㈥接生婆訓練班前因天寒暫停，現値春暖，不日繼續開課。㈦籌劃第二次市嬰孩比賽會。㈧豎立預防天花腸熱霍亂三種傳染病簡明圖說牌，於本市各通衢，以喚起市民注意。㈨衛生試驗所檢驗各項物品計十四件。

市政消息

第一百零三次市政會議

通過災農臨時貸款處貸款簡章及押款細則

三月二十八日上午八時，本府在會議廳舉行第一百零三次市政會議，出席者：劉紀文，錢浤，顧樹森，梅貽琳，陳自康，薛慶麟，楊宗炯（田耀南代），鄧剛，金國寶，陳和甫，主席劉紀文，紀錄秘書許體鋼，主席恭讀總理遺囑後，隨卽開會。討論事項，第一案，社會局長鄧剛提議，災農臨時貸款處貸款簡章及押款細則草案，請公決案；議決，修正通過。

第一百零四次市政會議

▲修正廣告取締及征捐章程
▲大小黃洲仍歸財政局管理
▲修正營業牌照稅章程兩條

本月一日下午二時，本府在會議廳舉行第一百零四次市政會議，出席者：劉紀文，錢浤，梅貽琳，陳自康，張錫蕃，薛慶麟，楊宗（田耀南代），鄧剛，黎照寰，金國寶，顧樹森（夏承楓代）；主席劉紀文，紀錄秘書許體鋼，主席恭讀總理遺囑後，隨卽開會。討論事項：第一案，市長交議，參事室審查，工務財政兩局簽呈修正廣告取締及征捐章程報告案；議決，修正通過。第二案，市長交議，土地財政兩局先後簽呈，對於管理大小黃洲之意見案；議決，仍歸財政局管理。第三案，市長交議，土地局簽復市民李滿生呈請從優補償房屋被拆損失一案，請核示案；議決，本案交由財政局土地局社會局工務局參事室會商審查，擬具辦法呈候核辦。第四案，市長交議，據土地局簽呈雙石鼓業戶遷讓困難，及調查經過情形，請核示案；議決：㈠本案與第三案併案審查；㈡該處旗地仍決定收用，㈢民地另案辦理。第五案，市長交議，財政局對於財政部咨請查復，筵席捐是否可以取銷之意見案；議決，本市筵席捐，不能取銷，本案交由財政局擬復。第六案，市長交議，財政局長簽呈對于營業牌照稅章程第四第七兩條補充意見案；議決，修正通過。

本府籌備市自治近訊

本府對於籌辦自治一案，前經令飭各局，擬具劃分市自治區意見，並函請市黨部代表會同開會討論議決劃分全市爲十二自治區，同時並以特別市施行自治，能否援用縣組織法所規定之區鄉鎮自治施行法辦理，呈奉行政院指令，候咨請立法院，迅將市組織法早日修正頒布等因，嗣國府復訓令行政院，轉飭本府速辦自治，本府當卽據案呈復，並請行政院咨催立法院，迅將市組織法修正頒布，旋奉院令，謂已據情轉咨立法院查照辦理矣。

本市市區卽將會勘

本市與蘇省劃界問題，經內政部擬定折中辦法，呈奉行政院核准，分咨省市政府，各派技術人員，會同勘定省市詳細界標，並擬具其他事權交劃辦法，咨部查核轉報一節，業誌本刊，本府早經咨復，仍由原部召集會議各局長代表出席，現蘇省府方面，亦咨本府，謂已分令各廳會，迅速派定技術人員，並擬交劃辦法，呈候咨部，定期召集，是本市區域，不久當可勘定矣。

工務局長易人

▲陳和市辭職已批准
▲委參事陳自康繼任

現任工務局長陳和市呈請辭職，經本府批准，由劉市長委本府參事陳自康繼任，陳氏奉命後，已於本月一日到局接收，正式視事，至所遺參事一缺，經委令秘書處第一科長張錫蕃升充，復以第二科長陳景陽調充第一科長，同時併將第三科取消，所屬各股分別歸併於一二兩科，科長劉孟純則調充第二科長云。

自來水廠廠址塡土開工

▲劉市長親往查勘

本市自來水廠廠址，已定在北河口以北約一公里之薄包洲地點，惟該地側居夾江江邊，必須塡高地位，以防江潮汎濫，其塡土工程，已於上月二十一日在本府開標，當由管昌鈞得標後，卽於上月二十六日實行開工，計應塡土二萬零一百餘方，現有工人五百餘名，每日可塡土四百餘方，約需五十日竣工，前日劉市長親往查勘，並飭令工人加緊工作云。

保護中山路兩旁樹木

本府函請警廳

本府以中馬路兩旁樹木，陸續栽種伊始，根本未固，一經損傷，卽行枯萎，誠恐無知愚民任意攀折，特函請首都警察廳令飭各局隨時加意保護，該廳據函後，業已分令各局及督察處，飭屬保護，以維林政云。

本府議決撲治八卦洲蝗蝻辦法

▲劉市長親往查看

本府前據八卦洲農民報告，該洲近來發現蝗蟲甚夥，請求設法撲治，劉市長以蝗蟲爲害最烈，關係民食至鉅，若不迅予撲治，誠恐滋蔓難圖，特提出市政會議議決消滅蝗蝻辦法，劉市長復於上週，偕同本府所屬各局局長，赴該洲詳細查看，并向該地農民詢問一切，及指示滅蝗方法云。

市立圖書館先行開放

▲四月一日起

市立圖書館，前在本府內設立籌備處，成立以來，徵求選購，及劉市長捐助收藏中西書籍頗多，現因房屋不敷，已遷至府西街前第一通俗教育館內辦公，該處爲應民衆需要起見，於四月一日起先行開放閱覽，一俟新館落成，再行正式開幕云。

本市民衆科學館開幕

▲歡迎全市民衆參觀

教育局爲灌輸民衆常識，增加民衆科學興趣起見，特將江寧府前市立第一通俗教育館改組擴充爲民衆科學館，并派劉之常爲館長，自籌備以來，遷移館址修葺，及內部佈置，現已籌備就緒，內分博物部，科學實驗部，人體生理衛生部，現代科學圖書部，普通閱覽部，新時代科學儀器部等，此外并設初等教育參考部，社會教育成績展覽室，已於本月一日開幕，任人參觀，其每日參觀時間，定爲上午十時至十二時，下午一時至五時云。

教育局舉行巡迴講演

▲并擬舉行化裝講演

教育局通俗演講團，自成立以來，積極進行，頗有可觀，近因增加演講教材，更添置各種演講用具，如各種掛圖留聲機等，三日舉行第八次巡迴演講，由講員楊崇皋王守義王柯武等四人，擔任演講，往南門一帶演講，頗受聽衆之歡迎，自下週起，該團將輪流分往京中各處實施感化講演，並定期舉行化裝演講云。

本府布告禁止幼年剃度

行政院據各黨部呈稱，各地寺廟僧徒幼年者頗多，查寺廟法上，並未明文規定，懇請轉飭各省市禁止幼年剃度，以維人道，行政院據呈後，轉令各省市遵照辦理，本府奉令後，特佈告市民一體周知遵照云。

社會局災農臨時貸款處成立

▲每戶可借十元
▲限八個月歸還

社會局爲謀救濟災農得資購買春種、及謀正當業起見，特籌設災農臨時貸款處，現已向市民銀行借得的欵一萬元爲基金，貸款簡章亦已擬就，經市政會議討論通過，刻正積極籌備，日內卽可正式開始借款，受災農戶，每戶可借一元至十元，並須有擔保物及擔保人，其歸還期限，規定八個月，分兩期還淸云。

社會局取締處置股份有限公司招股

▲社會局布告市民週知
▲工商部制定暫行規則

社會局奉工商部令，以我國商民，對於股份有限公司之組織設立，向無規定取締處置辦法，往往有假借招股爲名，設局欵騙情形，貽害社會，誠非淺鮮，爰特制定取締處置股份有限公司招股暫行規則八條，隨令頒發各省特別市政府，從嚴執行，社會局奉令後，隨卽出示粘貼，公告市民週知云。

衛生局籌劃添設公廁

衛生局，以新修小便池附設儲尿池，每日由糞夫挑運，傾潑街面，有礙淸潔，現由該局逐日派員查勘，擬將儲尿池拆去，改爲滲坑，以重衛生，并以城廂遼闊，亟宜廣設廁所便池，以利公衆衛生，逐日特派員積極調查市內應行添設廁所便池地點，擬於最近期內酌量添設，又該局衛生稽查，現已組織就緒，分區工作，每人發給稽查證一枚，併黏貼本人相片，以昭鄭重云。

衛生局舉行淸道會議

▲議決案件四項

衛生局因近日天氣日漸炎熱，對於道路淸潔，有關公衆衛生，特於三月三十一日下午二時，在該局召集各淸道隊長，各衛生稽查，舉行淸道會議，由梅局長主席，議決四案：㈠限各隊長於一日內，繪製轄境之區域圖呈報，㈡四月一日起，各淸道隊長，及衛生稽查，均改穿制服，㈢夫役每組改四人爲五人，自四月一日起實行，㈣各隊所用書記，自四月一日起裁撤，以後公文接洽，已印就簡單易塡之報告單，可由各隊長自己塡寫，後由梅局長演講，謂各淸道隊長，須振刷精神，自動做事，果有成績，當不次升拔，各隊長對於夫役，如軍官治軍，一方面須責令做事，一方面對於他們待遇，亦須注意云。

衛生第一診療所開幕

▲暫設內外二科

衛生局爲便利市民之貧病無力就醫者起見，着手籌備衛生診療所，凡就醫者醫藥等費概不收取，其二道高井衛生局舊址之第一衛生診療所，業於一日開幕，暫設內外兩科，在必要時，將添設時疫科，內部一切事務，悉由該局第二科工作人員負責，而下關之平民診療所，業已改爲第二診療所，該局以本市地方遼闊，爲普遍起見，決陸續分設多處，以爲病民造福云。

本市各業機器發動馬力之調查

▲社會局調查之結果

社會局以本市自定都後，工商各業，漸趨發達，特派員調查各業發動馬力等，茲已調查完畢，錄其結果如次：

一，碾米業，共計三十八家，柴油引擎四十一座，馬力七百一十四匹，每日平均用柴油三千七百八十八磅半，蒸汽引擎一座，馬力五十四匹，每日用煤一噸半。二，修理製造機器業，共計十一家，馬力七十四匹，每日平均用柴油一百二十七磅半。三，電機業，計四家，柴油引擎四座，馬力三十五匹，每日平均用柴油，一百五十四磅七又十五加侖。四，電影業，八家，柴油引擎九座，馬力一百八十一匹，每日平均用柴油九百三十四磅。五，印刷業，計八家，柴油引擎十座，馬力一百一十六匹，每日平均用柴油四百〇九磅。六，旅館業，計二家，柴油引擎四座，馬力七十匹，每日平均用柴油一百八十五磅。七，抽水機業，計二家，抽水柴油引擎二座，馬力二十六匹半，每日平均用柴油五十五磅。八，冰廠業，計一家，柴油引擎一座，馬力八匹，每日平均用柴油一百二十磅，油水引擎一座，馬力八匹，每日平均用柴油二十六磅，十，製蛋業，計一家，蒸汽引擎二座，馬力二千四百匹，每日用煤七十噸，十一，蓄電業，計一家，柴油引擎一座，馬力二匹，每日平均用柴油二十四磅，十二，電燈廠，計二家，柴油引擎八座，馬力共六千三百九十匹，蒸汽引擎三座，馬力共九千九百匹，每日用煤五十噸，十三，短波無線電台，計一處，柴油引擎一座，馬力五匹，柴油消耗特共六百，十四，麪粉業，計一家，蒸汽引擎二座，馬力共四百四匹，每日用煤十六噸，十五，鋸木業，計一家，柴油引擎一座，馬力四十五匹，每日平均用柴油七十四磅六，以上各業總計共八十二家，柴油引擎共九十三座，馬力共七千六百四十八匹，每日平均用柴油共計五千八百四十三磅三又十五加侖，蒸汽引擎共八座，馬力共一萬二千七百五十匹，每日用煤共一百三十七噸半，抽水引擎共三座，馬力共三十四匹，每日用油共六十七磅，汽油馬達共六百瓦特。

本市三月份零售物價指數

社會局調查彙編

本市三月份零售物價指數，業經社會局編製，已由社會局將歷年指數，彙列於下，以便比較，（以十五年之平均價爲基數等於一〇〇）

十三年	七八，三	十四年	八[illegible]，二
十五年	一〇〇，〇	十六年	一一九，〇
十七年	一三二，一		
十八年　一月	一三三，八	二月	一二一，九
三月	一二八，一	四月	一三六，二
五月	一二二，一	六月	一二九，七
七月	一二三，六	八月	一三一，七
九月	一二八，七	十月	一三六，五
十一月	一三三，四	十二月	一四〇，一
十九年　一月	一四四，五	二月	一三九，六
		三月	一四〇，六

本市三月份零售物價分類指數略述

本市三月份零售物價之總指數爲一四〇，九，上月份爲一三九，六，較上月漲一，三，查食料之內，蔬菜，雜品，及燃料類，均較低落，食料類之上中下白米，因以各處欵收尤旺，供不應求，價格日見增高，殆無下降之希望，故指數較上月高三，三，據云，現在商家存米，有大宗安徽米輸入，若無之，副索價高漲，已不知漲至何程度，其餘芝蔴，玉蜀黍，高粱等，市平無甚高低，蔬菜品中之紅萍，山藥，波菜，大蒜，韮，因雨水稍多，出產增加，來源亦旺，售價略跌，故指數較前月低四，三，肉食品中除牛肉豬肉雞鴨蛋等物價均不穩外，如魚，蝦，鴨肉，等價飛漲，係因來源短少，供不應求，故指數增高八，五，近因津浦路車以來運輸便利，北方水菓大批到京，故菓品中梨，栗，紅棗，華蓉，售價猛跌，指數驟低十三，六，其他食品中各種物品，存貨尚多，銷路亦佳，故指數僅漲二，九，食料類之總指數增一，八，服用類因春季生意清淡，無甚價之現象，故價極平穩，指數僅增，八，燃料類之山柴，枝柴，稻柴等因陰雨多日，鄉人高抬其價，指數高三，六，雜項類之桃頭油，洋油，黃蠟，青亨，竹器，價格漲高，總指數增三，一，係市場缺貨之故，總之，有因貨多而賤，有因天氣之變化而漲價，有因缺貨而增價，結果總指數增高一，三。

上海民國日報附刊

星期評論

第三卷　第四十九期
（主編者　陳德徵）
（民國十九年四月七日出版）

煩悶在杭州

德徵

春，是杭州最佳的時期了。三竺六橋，勝景是不容易描寫的。心曠神怡，遊杭的，該個個都具有這種境遇罷！

然而，這樣好的杭州，畢竟會給我們以煩悶的呵！汽車是驟然增多了，寄宿的地方，都被它底聲音很劇烈地波動了！彷彿在很靜的樓閣中，突然來了許多擊鼓鳴鑼的凡響！

墳墓也西裝化了，活人住的房屋，是不消說；物質文明底增進，把自然生長的權利，剝奪完了！

名勝區域的題詞，說得好聽一點，大有琳琅滿目美不勝收之概；說得壞一點，便是把清潔的河山，染上糞一樣的污穢；識字的人多了，寫字的人也多了，名勝之地的「阿貓來此」「阿狗遊此」的標語式的題辭自然也多了。

全國運動會在梅東高橋，秀麗的西湖，忽平添了許多驍勇的健兒，由着他們底脚，激揚了多少的塵灰，使個眉目清明的西子，遭受了夷落的羞辱！

這些大衆俱感的有好有不好的煩悶，充滿了杭州了！感覺稍敏的，到杭州去，誰都會連帶着煩悶起來的呀。何況那肚裏有說不出的煩悶什的人呢？

第三卷第四十九期目錄

（一）煩悶在杭州
（二）一週間大事述評
　（一）全國運動大會開幕
　（二）蘇俄仇教事件
（三）東北四省之危機
（四）現代民族主義運動概觀
（五）國際法編纂之由來
（六）三民主義中的經濟理論
（七）銀稅問題
（八）修正派社會主義概論
（九）中國工業化之程度及其影響
（十）匕首

德　業笑傅竹維吳俞周大德
　　　連秦華鼎寶德
徵　裕蕃珍譯昌澄文公徵

（續完）

一八九〇	一二七・〇九三・四八一	一八七・一四四・四八〇	二一四・二三七・九六一
一八九五	一七一・六九六・七一五	一四三・二九三・二一一	三一四・九八九・九二七
一九〇〇	二一一・〇七〇・四二二	一五八・九九六・七五二	三七〇・〇六七・一七四
一九〇五	四四七・一〇〇・七九一	二二七・八八八・一七九	六七四・九八八・九八八
一九一〇	四六二・九六四・八九四	三八〇・三三三・三二八	八四三・七九八・二二二
一九一五	四五四・四七五・七一九	四一八・八六一・一六四	八七三・三三六・八八三
一九二〇	七六二・二五〇・二三〇	五四一・六三一・三〇〇	一・三〇三・八八一・五三〇
一九二一	九〇六・一二二・四三九	六〇一・二五五・五三一	一・五〇七・三七七・九七〇
一九二二	九四五・〇九四・六五〇	六五四・八九一・九三三	一・五九九・九四一・五八三
一九二三	九二三・四〇二・八八七	七五二・九一七・四一六	一・六七六・三二〇・三〇三
一九二四	一・〇一八・二一〇・六七七	七七一・七八四・四六八	一・七八九・九九五・一四五
一九二五	九四七・八六四・九四四	七七六・三五二・九三七	一・七二四・二一七・八八一
一九二六	一・一二四・二二一・二五三	八六四・二九四・七七一	一・九八八・五一六・〇二四
一九二七	一・〇一二・九三一・六二四	九一八・六一九・六六二	一・九三一・五五一・二八六

交通之進步，亦為中國工業化之一象徵。鐵路之修築及船舶之製造，莫不與日俱進。自鐵路建築之始，至一九二四年止，中國已築之鐵路，共有一萬五千三百又百分之十三基羅米突，其中七千七百零七又百分之六十五基羅米突為政府所有，一千五百十三又百分之六十六基羅米突為民所有，六千零七十八又百分之八十二基羅米突為外人所辦。此一萬五千三百又百分之十三基羅米突鐵路，各省之分配見下表。（未完）

匕首

九十七　匪患

翻閱報紙，有許多是匪患的消息；匪不剿，患不靖，人民不得安甯。大的叛逆，盡清是不難的，小的土匪，因其數量多，剿滅[illegible]難了。我以為地方政府的主持人，應以全力注意於此，那些爭[illegible]的事，該停止一切抗爭的麻煩了。（德徵）

九十八　政變

為政不在多言，惟為政不必繁憂。主政者可以更易，而政績却是有遺傳性的。前任之咎，後任須負之；前任養匪種，後任便該滅匪源了。然而，能否滅盡匪源，倒還不是政治之憂。政治之憂却在騖外虛內，却在見利忘義。希望主政的能夠注意到這一點。（德徵）

二 週間大事述評

一 全國運動大會開幕

全國運動大會於四月一日在杭州開幕，原定大會日期爲十日，直到現在已開過六次大會了。 在這六次大會中，有許多成績，都是造成了全國新紀錄，如男萬米，女五十米，女百米等，這種種成績，都顯示了這次大會是表現中國歷史上最光榮的一葉。

我們要追溯全國運動大會成立之始，係在滿清宣統二年九月十六日至二十日，假南京南洋勸業會場開會，當定名爲全國學校區分隊第一次體育同盟會。 時隔三年，第二屆大會則於民國三年五月念一日在北京天壇舉行，由北京體育競進會主持。 自第二屆大會舉行以後，直至今日已有十餘年了，才能有這一次第三屆大會開幕。

這一次大會的舉行，比較以前的三次，無論在那一方面，都有了長足的進展，最使我們注意的，第一，這次大會是由中央決定和主持的，以統一國家的力量來提倡，當能使人民有健全的體魄，有担負完成國民革命的力量。 第二，這次運動選手產生的方法，和歷屆的不同，從前是適用華東華南華北華西華中分區運動會的產生方法，這次則以省特別市及海外華僑團體爲單位，其所以改用這個辦法的意思是要全國的運動家在政府的領導和獎勵之下，能夠普遍的總動員起來。

我們相信在這一次會裏，一定可以發見各地許多新進的運動家顯出他的驚人的紀錄；並希望以後大家望風興起，如民衆運動會業餘運動會等等，均能接續的舉行起來！所以這次大會，對內是檢閱全民族整個的力量，對外是對帝國主義者一種示威的表示，總括起來說，實是中華民族獨立運動的新紀念：嗣後我們更希望年年能繼續不斷的在首都舉行，以雄厚國民的體力，統一國民的意志，以永久屹立於世界：（業裕）

二 蘇俄仇教事件

蘇俄仇教之舉，已引起世界之怒潮；國內宗教家以及宗教信仰者均懷憤於中，不敢怒又不敢言，緘口不置一辭，靜待世界之公論。 在國外反蘇俄仇教之呼聲愈唱愈高，有主張由各該政府嚴重提出抗議之形勢。

蘇俄仇教的事件，無論在國內或國外，無形中深深地孕育着一種新的危機。 在蘇俄國基動搖聲中，這實在是一種更有力，更危險而能促其速亡的力量。

蘇俄藉口仇教的理由是：

一、教堂鐘聲有礙羣衆安眠；

二、燬滅古鐘可得意外收入之多量銅鐵；

三、教堂帶有封建迷信的意味。

有此三種理由，所以蘇俄就毫無顧忌的大吹大擂了。

現今蘇俄境內所有的教堂全數已被搗毀，在歷史上認爲古跡而獲保存的，均遭浩封而一無遺留。

各國境內亦發生同樣之野蠻行動，大都爲蘇俄派出之死黨乘機搗亂的結果。 除搗毀教堂以外，並更進一層的毆辱教士，這實在是一種『可怕的不正當』！

蘇俄素以主張絕對自由號招於世界，當然哪，宗教信仰自由也在其內。 舊俄羅斯時代，基督教也曾被定爲國教，上自帝皇，下至臣庶，均尊敬信仰，毫無蔑漫之意；今號稱絕對自由之新俄羅斯反有仇教之舉，令人有莫明其妙之感想。 觀其所持理由脆弱，不値一駁。

蘇俄立國以來，暴斂橫徵，人民痛苦已極，最近並創立所謂合作農社，硬剝削國內農民之生產事業，農民不堪壓迫，大批離國出境，紛紛向外謀生，危機之迫，無有再過於此的了！而蘇俄當局非特不設法彌補，且更進一層的剝奪人民的宗教信仰自由。以革命欺人的蘇俄，它的本相愈弄愈明顯了，在在表示蘇俄卽將沒落！

蘇俄仇教事件，是全世界，全人類的重大問題。 我們要聯合全世界的宗教國家，一致向反宗教僞蘇俄進攻！（笑嶅）

（二）中國工業化之程度——甲，工廠）一九一二至一九二〇年）一，工廠統計。 二，工廠工人。 ——乙，實例擇要。 一，棉紡織工業。 二，繅絲工業。 三，麵粉工業。 四，榨油工業。 五，火柴工業。 六，電氣工業。

（三）中國工業化之影響——甲，工廠制度之發達。 ——乙，勞動問題之興起。 ——丙，罷工之驟增。 ——丁，童工與女工之引用。 ——戊，國外貿易與貿易政策之改變。 ——己，技術專家之亟需。 ——庚，天然富源之開採。

（四）結論。

（一）緒論

中國之近代工業化，久已引起中外經濟學者之注意。 尤以歐戰後爲甚。 其論述之者，往往引用工業化一詞以指中國受西方文明之影響，因而突起之經濟蛻變。 依此而論，工業化一詞，與工業革命一詞有同一之含意。 西人由此詞，率有廣狹二義之分在「英國工業革命」一語中，工業化之意，係包括製造業，農業商業運輸業之革命言。 所謂廣義是也。 今之經濟學者，尙有沿用之者。 然普通般經濟學者用此詞時，僅指製造業之革命。 所謂狹義是也。 本文卽採用該詞之狹義。所謂工業化者，專指因機器之助，用雄厚之資本，以實行大規模生產之製造業而言者也。 至於農業商業運輸業以及其他一切之經濟蛻變，悉不在該詞定義之內。 雖間有論及，亦不過爲闡明本題之便利計耳。 工業化與其他經濟蛻變之關係——工業化之定義既如上述。 則其爲中國各種經濟蛻變中之一種，自不待言。 中國之經濟蛻變，不僅限於製造業一業之變化，其餘如商業，交通，以及金融財政，莫不有同一現象。 不徒其變化同時俱來，卽彼此變化之程度，亦有一定之關係。 一業之蛻變，與其他各業，莫不有直接間接之重大影響。 換言之，每一業變化之程度。 卽可視爲其他各業變化之指數。 茲爲研究工業化之程度計，特先說明商業，交通，以及金融財政發達之情況。 近年來中國商業之進步，亦甚可驚。 惜國內貿易每年之額數，迄今尙無統計。 惟國外貿之額數，有海關所製之統計，可供研究之用。 海關之貿易統計，起於一八六四年。 自北年始而至現在，每年均有統計。 從下列之表中，可以看出自八六四年至一八九〇年之期間。 國外貿易總額增加二倍有半。 從一八九〇年至一九一五年之期間，增加四倍。 從一九一五年至一九二七年之期間，又增加二倍。 從一八九〇年至一九一五年二十五年間之四倍增加，與中國棉紡織業繅絲業以及鋼鐵等工業之進步，正彼此相應，自一九一五年至一九二七年十二年間之二倍增加，一方面既可證明中國因受滿戰之激動，與外來製成品短缺之故，工業上致有急劇之進步。 他方面亦可證明此次國外貿易額之增加，與自一八九〇年至一九一五年之增加，爲相似之事實。

第一表 中國國外貿易（一八六四——一九二七年）

年	進口貨 海關兩	出口貨 海關兩	貿易總額 海關兩
一八六四	五一・二九三・五七八	五四・〇〇六・五〇九	一〇五・三〇〇・〇八七
一八六五	六一・八四四・一五八	六〇・〇五四・六三四	一二一・八九八・七九二
一八七〇	六九・二九〇・七二二	六一・六八二・一二一	一三〇・九七二・八四三
一八七五	六七・八〇三・二四七	六八・九一二・九二九	一三六・七一六・一七六
一八八〇	九七・二九三・四五二	七七・八八三・五八七	一五七・一七七・〇九三
一八八五	八八・二〇〇・〇一八	六五・〇〇五・七一一	一五三・二〇五・七二九

東北四路之危機

陳連珍

鐵路計劃，原爲建國大綱中要案之一，在偉大的海棠葉版圖中，側觀東北一隅，軌道縱橫，實開中國退避三舍的交通界中之新紀元，因常差堪自慰，亦可距躍三百。顧一窮底蘊，實令人不寒而慄，泣下數行，東北交通委員會，前曾召開東北交通會議，力圖急則治標之計，惜內容祕密，無從探悉，茲據個人調查所得，供諸國人，想爲關心國家者所樂聞，或有醫彼膏肓之偉策歟？

東北鐵路，除瀋海，呼海，吉海三路外，北甯係借英款，其營業尚可維持，姑不具論；四洮，洮昂，吉長，吉敦係借日款，其借款方式，有委託代辦經營者（吉長），有規定發行債劵者（四洮），有承括築路工程者（吉敦洮昂），而究其實際性質，一言以蔽之，曰借款築路。夫借款築路，倘能條件相當，善爲利用，非特與國無害，抑可藉資發展；惜該四路之借款，未能利用外資，反被外資利用，蠶剝侵蝕，奄奄待斃，良堪浩嘆！茲將各該路重要狀况，約略分述。

四洮

民四修築四鄭時，曾向日本正金銀行借日金五百萬元，借款期限，定爲四十年，其重要條件，即爲借款期限內，該鐵總工程司，行車總管及總會計，均須任用日人，借款利率係年息五厘。迨民九，延成四洮，繼續借款，合計借款總額四千五百萬元，另訂四洮借款合同。內有四鄭原借款五百萬元，斯時正金銀行之債權，已完全讓渡於南滿鐵道株式會社，現在四洮借款之債權者，非正金銀行，乃南滿鐵道會社也。合同成立之後，滿鐵並無能力，担任巨款，曾向歐美各大市場，廣爲募集，適歐戰關係，未克如願，不得已改訂一千萬元短期借款合同，條件一仍舊貫，但年息增爲九釐，且爲複利息，一二字之更動，鑄成抱恨終天之大錯。　截至民國十四五月底止，該路負債，竟達三千二百萬元之鉅，似此駭人狀態，當時該路局長，即不敢續訂轉期合同，並向償權人幾度交涉，請減利率，與虎謀皮，徒勞跋涉已耳！自十四年六月起至本年十二月底止，該路借款利息，已積至日金一千五百餘萬元，本利合計日金五千二百餘萬元。

洮昂

洮昂之借款，係與滿鐵訂立承包工程合同，計全線預算共一千二百九十二萬元。其主要條件，即由該路聘用日人爲顧問，（此顧問之權限，迥非中國機關之顧問可比，代表滿鐵會社，兼是總攬該路行政權。其墊款預算係分項列支，但提出決算時，滿鐵忽添列諸掛費二百萬元，諸掛費即交際費或是運動費在內亦未可知），此項諸掛費之用途，係在承包工程之先，純屬路外用途，當然不能列入墊款以內，該路局始則要求減少，繼以該項費用，既未由局呈省，即絕對否認，滿路則不惟不允取銷，尤無減少之表示，迄今交涉，猶無結果。　此外尚有三事，亦堪注意：（一）購車之滿鐵墊款，共日金二百三十六萬餘元，由十七年十二月二十七日起息，利率九厘，（二）餘料及煤價短期借款，日金八十餘萬元，併入本內，加算複利，該路煤料，購自日本煤廠，每噸價日金十七元，較國貨約昂一倍，此或限於合同關係，無可如何；（三）遼甯省府，前曾由該路提借日金二百萬元，年息九厘，至今尚未償還，該路之建橋費，即指此爲的款，如不償還，勢必併入本內，加算複利總計，該路前後墊借各款，共日金二千〇七十九萬餘元；

吉敦

此路借款原爲日金一千八百萬元，嗣又遞加六百萬元，共計二千四百萬元，亦係滿鐵投資，訂立承造合同，利率高低，尚不洞悉，以情揣測，當不下九厘復利之前轍。　其主要條件，係僱用日人爲總工程師，與顧問名異實同，工程窳劣，幾致不堪應用，其最大問題，即爲該路之工程驗收一事。　據交通委員會所派收工委員報告，全路工款，至多不過三百餘萬元，而該路列賬，則爲二千六百餘萬元（利息在內）。　聞該路工程甫經告竣，未待調查，即由該路驗收委員會委員長函覆驗收矣（該委員長即該路之監理科長某君，係梨樹縣人，曾畢業於某中學，與該路局長姻婭關係）、聞交通委員會、現正着手澈查此事。

吉長

原借日金二百五十萬元，民國七年，續向滿鐵借四百萬元，共計日金六百五十萬元，年息五厘，三十年期滿。　其制死命之條件

件。觀此，可知伯氏之主張德模克拉西與反對階級，鬥爭說之一班矣。

八　修正派社會主義的中心思想

總觀以上各節所述，修正派社會主義的思想如何，已可得其大概，本節的目的，是在研究其中心思想之所在。

什麼是修正派社會主義的中心思想呢？我可答說，他的中心思想，就是所謂「德模克拉西」的思想。上節已經講過，伯倫斯太恩非常重視德模克拉西，他非獨以德模克拉西爲政治上的形式，且以此爲反對一切階級，一切特權的精神。故他說：『德模克拉西的思想，在今日，是彼包含於正義的觀念之中』。　以德模克拉西爲反對一切階級，一切特權的伯倫斯太恩，同時并亦反對勞動階級的特權——勞動階級的霸權。伯氏攻擊共產黨宣言上的勞動階級的霸權的主張，最爲激烈。　據他說：如此的方法，祇有恐怖的繼續。　固然，他雖不反對由勞動階級奪取政權。　但他主張勞動階級的奪取政權，必須有政治的及經濟的先行條件。　祇有依恃此政治的及經濟的先行條件的發展，社會主義才有實現的可能。『由於勞動階級的霸權，是屬於低級的文明』。　站在如此立場上的伯倫斯太恩的修正社會主義，是主張：『對抗自由主義須有限制。』　何謂爲反對或廢滅公民的社會，而行的戰爭？特別是在，如普魯士般。吾人還須驅逐封建主義的地方，所謂爲反對或廢滅公民的社會（公民的）——近代偉大的自由運動的發生，確是由於保護資本家有產階級的利益。　且此亦確是僅爲資本主義的衞兵而已——但是，在爲歷史上的大運動的自由主義工作社會主義是其正統的繼承人。』　故伯氏又謂；『社會主義可說是已有組織的自由主義。』　由此可知，伯氏是於自由主義的完成上，而主張社會主義的存在。

馬克斯，恩格斯在其共產黨宣言中說，『勞動者無祖國。』但據伯倫斯太恩說：可以適用此宣言的，祇是一八四〇年的勞動者。　那對于沒有政治上的權利與「公的生活」的一八四〇年的勞動者，伯氏亦承認他們並無祖國。　但勞動者之無「公的生活」，已爲過去的往事。自一八四〇年以來，因社會主義運動的勃興，勞動者之漸次獲得了政治上的權利。用伯氏的話說則一八四〇年以後的勞動者，又因獲得政治上的權利，故早由無產階級轉成公民。　伯氏謂：『勞動者雖尚未完全的公民，但在所謂「國民的利害無關於他」的意義上，他并非「無權利者」。又社會民主主義雖尚未掌握政權，但她已經占着勢力的地位——有一定責任的勢力的地位』。　故伯倫斯太恩的修正社會主義，熱烈主張普選。　伯氏認普通選舉是『民主主義的第一步』。是『實現社會主義的階段』。　他並認普通選舉是避免政治上的Catastrophe的方法。故修正派社會主義主張：『由革命到選舉，由勞動者霸權到議會政治』。又因伯氏是承認理想主義的重要性的，放『歸信康德吧』的數字，遂成了修正派社會主義的標語。　更據伯氏說，勞動階級的霸權的主張，就是馬克斯恩格斯，後來亦拋棄之。即他倆在一八七二年新版共產黨宣言的序文中亦說：根據巴里公盟的教訓，知道勞動階級單止奪取從來的國家機關，以達他們自己的目的，是不可能的。　恩格斯更於其過去三十年上（一八九五年發表）明言他們的期待，終於是期待而已。　所以伯氏說，『勞動階級的霸權的主張，就是馬克斯恩格斯後來亦拋棄之』。

綜觀伯氏的話，我們可以得到如下的一點概念。　至於伯氏見解之是否正確，那是另一問題。

『伯倫斯太恩的修正社會主義的中心思想乃完全是』以自由平等爲核心的德模克拉西』。

中國工業化之程度及其影響

大公

（一）緒論——甲，工業化之定義。——乙，工業化與其他經濟變之蛻關係。　一，國外貿易之增進。　二，運輸業之發展。　三，銀行與公司之興起。　四，工商業中心城鎮之拓張

•在償款期內，將該路委託滿鐵會社代爲指揮經營，斯爲斷送該路最輕而易舉的方法，而該路購買八十磅鋼軌，由滿鐵墊日金一百萬元，每年複利九厘，而鋼軌純係舊料，含混卽爲驗收，並聞與呈准原案亦不符合，又與滿鐵會社協定，在未訂立正式借款合同以前，須每年結算利息二次，並入本內，加算複利，前項利息，截至十七年底止，共日金八萬餘元，而十八年之利息，尚不在內。　前交通部於民十一十三十六陸續將該路餘利，向滿鐵息借日金一千四百萬元，年息九厘，迄未償付一次，總計該路前後負債，八百九十一萬餘元之鉅。

綜計四洮，洮昂，吉長，吉敦四路負債總數，計日金一千四萬八千一百二十九元九角五分。　負債之鉅，令人可而心悸！而收入狀況，尤令人泣不成聲，玆將各該路十七年度營業狀況，結一筆總帳，略舉于後。

四洮　民國十七年度營業入款，爲六百零六萬餘元，其營業用款，爲三百六十一萬餘元，借款利息，爲五百四十二萬餘元，收支相抵，不敷二百九十七萬餘元。

洮昂　民國十七年度營業入款，爲二百二十萬餘元，其營業用款，爲一百九十萬餘元，應付借墊各款利息爲二百二十四萬餘元，收支相抵，不敷一百九十二萬餘元。

吉長　民國十七年度營業入款，爲三百六十二萬餘元，營業用款，爲二百五十五萬餘元，應付借款本息，爲六十六萬餘元，收支相抵，計盈餘四萬元。

吉敦　係于民國十七年下半年通車，營業收支狀況，尚無結算數目，惟地處僻遠，又係開始營業，客貨兩運，遠不如以上各路之興旺，決無鉅額之入款，可立而言，然該路每年應付墊款利息二百八十一萬餘元之多，此爲不可避免之支出。

總計以上四路之收入，除吉長借款利息，較少尚可敷衍外，其餘則收入總額，不敷利息，而倍本複利，有加無已，十八年度之負債總額，自然以爲遞陞式，所敢斷言，如再荏苒二載，猶患不敷，爲今之計，如不欲拱手奉諸他人，起死囘生之術，決非輕淡緩帶從長計議或空口整頓所能濟事，亦不必怨天尤人，大呼打倒帝國主義與賣國賊之種種口號所能濟事，務須認定現在致病之由，先祛其病，然後再談及庸醫誤人，或造意謀殺之一切問題，現在之病症，不待內診外診，一望而知其爲借款利息之過鉅，與夫營業開支之太濫，治本之計，一方在上下一心，募集鐵路公債，補肉剜瘡，以免枝蔓難圖。　一方尤須振興實業，以增各路之繁榮。　至其治標之計，則力求開支之撙節，與積弊之剷除，實亦目前急切之要圖，就以往事例言，各路稍重要之員司，無不頃刻致富，此中密幕，吾人固已耳熟能詳，現在之鐵路當局，吾人固不敢卽以不肖相揣度，然此中積弊，未必盡除，固吾人所敢斷言者也。

至開支方面，非不可再行撙節，聞東北交通委員會，嘗有歸併四洮及洮昂爲一局之擬議，因深有考量之價值，足見交通當局，其愛國熱忱不在吾人後，是又百孔千瘡中，差堪自慰者也。　然現在之危急情形，是否開源節流，卽可補救，實爲一極大問題。　玆爲斬鋼截鐵，殲草除根計，莫若完全清償，以除病源，是尤刮骨療毒，不能忍痛一時而毒終不能去也，惟當經濟拮据之際，挾山超海是否力所能勝，尙待考慮，吾東北民衆與交通當局，亦將感有於斯文。

現代民族主義運動概觀

竹蓁譯

美國俄亥俄省大學及北平燕大教授米納氏，前於燕大校舍落成典禮會上，曾宣讀論文一篇，最近登載於北平導報，其題爲現代民族主義運動概觀，卽鄙人現所譯出者是也。米氏論文內容，觀其命名，立可想知，但他實非僅將現代各國民族運動概況一一加以敍述而止，且兼於其過去與未來，亦皆有所追述及論列，故日前導報爲刊布時，代加標題曰：民族主義今日與明日，有由來也。　如此，則本文範圍所及，亦可想見。　鄙人以其所論，頗有所見，故特將其譯出，在本刊發表，想亦關心此問題而未及瀏覽原文者所樂觀也。（譯者）

在距今一百年前，世界上那些羣集而居的民族，往往不是孤立，使

而外，我卻有兩點，對於徵稅懷疑的，一點是加稅將使匯市驟然發生一種大變動，上面講過匯價以穩定爲要，今因加稅之故，一兩日內，使匯價相差兩三成，是何等急劇的大變，自然有不免大宗進出口商業家，陷在漩渦中，遭受損失，印度加稅，與本位幣價值不相干，與匯市亦不相干，我國則不然，這一點是要留意的。

另一點是漏稅，銀子質小易藏，偷運甚易，如以我國法權尚未完全，設有外國兵船，大宗夾帶，在通商口岸自由運用豈不是徵稅其名，無稅其實，又何必來。

不過這兩點並不是絕對不可避免的，主張徵稅諸公，想已籌有善法，不用再多嘵舌，至於我的根本主張，是想從國際上設法，合力維持銀價，那種築堤防水的計畫，如徵稅，如禁止入口，都是好肉生瘡，無有是處。　不過各國既存此疆彼界之見，加以重金輕銀之狂熱，彷彿銅山西崩，洛鍾自然要東應，水來了，壩不得不築，這也是無可奈何之事。

如果他國顧全他自己的商務，爲我用銀的國家打算打算，取銷銀稅，停售存銀，限制銀產，推廣銀銷，我國當然與他們合作，用正常的方法，穩定金銀匯率，豈不是全世界有利之事。　我很希望政府在國際提出此問題，向他們商量商量，經濟與幣制的事件，在國際協定者先例不少，何妨試一試呢。

修正派社會主義概論（續完）

周濂文

七　階級鬥爭說的修正

最後，我們試進而研究伯倫斯太恩的修正派社會主義對於馬克斯的階級鬥爭說的批評。　據馬克斯及恩格斯說：一切的歷史，都是階級鬥爭的歷史。　人類的進化，是由於階級鬥爭的。　他倆所起的共產黨宣言，通篇骨幹，卽此階級鬥爭說。　此處之所謂階級鬥爭，當然就是近代社會之有產階級與無產階級的鬪爭。　據馬克斯說：資本主義發達的結果，中等階級崩壞，而全社會成兩階級，卽擁有一切手段的有產階級與身無長物的無產階級。　在此兩階級的對峙中，資本集積及集中的結果，無產階級愈益膨脹，有產階級愈益減少。　故因無產階級的膨脹，與其窮迫的結果，引起了龐大的階級自覺，其一致的團結，在政治爭鬥上，必佔勝利。　所以無產階級先須奪取政權，集中生產手段於國家，卽勞動階級之手。　以上是馬克斯與恩格斯在共產黨宣言上的主張。

伯倫斯太恩對此主義說：『我若能使用拉薩爾的話，……結局可說：克服馬克斯者就是馬克斯。』我們先看伯氏對於共產黨宣言的批評。　在進化的社會主義的序文中說：『這（指共產黨宣言）是謬誤百出』。當然，他自己也說：他決非反對共產黨宣言上所設的社會進化的大體傾向。　但他對於共產黨宣言上所說的關於社會進化過程的「時」的問題，攻擊得非常猛烈。

『社會狀態的發展，不像共產黨宣言所述，是事物及階級的尖銳的對抗。　意圖隱蔽此種事實，非惟無益，且是非常愚鈍。　有產階級並不減少，反而增加。　社會的富的顯著增大，並非同時就是大資本家的減少，反是各階級的資本家的增加。　中等階級，在其性質上，縱有變易，但牠並非由社會的 Scale 而消滅』。　「生產上的集中，卽在今日，亦非各方面同時集中。　在許多產業，雖是證明社會主義的社會批評家的先見，但在其他產業，並不盡然」。

以上之伯氏對於產業進化的事實的觀察，繼之，他敍近世資本主義政治上的德模克拉西的發展說：「在一切已經進步的國家，資本家有產階級的特權，是漸讓於民主主義的組織」。　據伯氏的意見，如工場法，如地方政治的民主化，如勞動組合的解放，如勞動標準的公定等事實，都是受了民主主義的組織下之勞動階級運動的勢力的影響，有以致之。　故可證明上述各種事實是對於資本家的剝削之社會的反動。　因此，近代國民的政治組織，若愈民主主義化，則政治上的大災危的機會愈能減少。　這是伯氏的立場。　此種立場，不用說，是深信政治上德模克拉西的重要性的立場。　他說：德模克拉西很多是社會主義的條件，卽德模克拉西非獨是社會主義的手段，且是社會主義的本質。　某程度的民主的組織或傳統，若無存在，則今日的社會主義的主張，就不能實

楚歌，我國的物價工價，以及凡百事業，都跟着世界的銀價，晃來晃去，毫無自主之力，並且失却自求生存之道，徵稅則可以隨時調節，至少可爭回經濟上一部分自主之能力●

那是主張征稅的說話，另有反對，征稅的部分，亦有他們的理由，可以申述一番，一● 各國用金本位，從不曾征過進口金稅，我國用銀本位，那有征銀稅之理● 二、銀價之跌，於出口貿易及仿造工業有利，何必用人為的方法去提高牠● 三、我國徵稅使世界銀價益益跌落，或竟跌過我徵稅的成數，徵稅不能提高國內銀價或且適得其反● 四、我國若以徵稅之故，銀價果竟提高，則金外匯必比較國外為低，一般投機家及商業家，那一個不貪此便宜貨，大家以銀易金，蜂聚的購買金外匯，結果徒使匯市擾亂，提高銀價等結果，仍等於零● 五、因徵稅之故，現銀輸入減少，銀根不免帶緊，銀拆因而增高，普通商業，均感不利● 六、華僑匯款回國，銀價跌則得款多，若徵銀稅，將使他們吃虧，減少匯款●

以上主張反對兩派，「一邊說起來一邊有理，兩邊說起都有理」● 讀者看了，不免目迷五色，尤其素來不大熟悉金銀市情的，更屬無從判斷● 現在且待我說說我的意見●

我的意見，以為兩方的理論，其實都沒有充分的證據，譬如銀價跌則物價貴，究竟銀價跌若干，貽物價貴若干，是否有正確的比例，並沒有歷來統，計可以證明，因為物價的漲跌，尚有其本身原因，不盡關於銀價，我國近年纔有物價指數表，又未徧及全國，欲據此推測，苦於歷年太少，各地不全，無詳確的調查，無精密的統計，這是歷來政府社會之過，不能怪兩方面發言的人● 他們亦是求之不得，不過以後要趕速準備，談到幣制，談到社會生活，都須有確實證據拿出來● 方足使人信服，我更希望大家遇到這種問題，少發空論，多求證據，處處用科學方法來解決事實，就不至泛論無歸了●

閒話少敘講銀價物價之關係● 大概銀價愈跌，物價愈貴，根本是不錯的，因為我們日常衣食住行所用的東西，用金買來的多，用銀買來的少，米要用洋米，麵粉要用花旗粉，棉花要用印度棉，紗布要用英日紗布，造屋木料，要用洋松，水行的汽船，陸行的火車汽油車，那一件不是來路貨，那一件不是用金匯去換驗？銀價跌落，當然物價跟着漲貴，雖無明確的統計，大致總是如此●

我上次主張反對用人為的干涉，造成不自然的現象，根本主張從國際着想，維持銀價，不過由在對於加稅，卻有相對的贊成，並不是前後矛盾● 實在是為印度徵銀稅激起來的，英人既出售印度存銀，造成世界銀市的大恐慌，末了尚用自衛手段，保住印度銷路，使他的存銀，可以較高價在境內銷售，這種殺鵝不要卵的政策，眞是可怕！ 我看他的財政部長，在議會裏說過，蘭開夏棉業失敗，與銀價之跌有關係，「木匠做枷，自做自帶」，他用印度存銀，壓坍世界銀市，結果自己亦受其累，然而我國更被他累得不了，他尚且講自衛手段，我們性命交關，那更不能不用自衛手段，主張徵稅的三四兩項理由，我以為很站得住的●

至於反對的理由，一、不成問題，徵稅不徵稅，全是利害關係，講不到什麼本位；二、與主張徵稅的第二項參看，各有得失，然匯價以穩定為要，是顚撲不破的；三、暫時現象所或有，決不持久，銀價跌過產本，則產銀者（副產在內，必困斷本而減產，銀產少，則銀價自易回高；四、此事實上所無，用銀國內，非銀不能購換他物，非銀不能營運商業，若以舊有存銀購金外匯，在商人必停止營業，在居民必遷寓外國，豈非一般人所願，若從國外運銀購買，輸入時仍須納稅，並無便宜可佔；五、此與四項相矛盾，上條恐以銀易金，是為銀多，此條恐銀根見緊，是為銀少，兩種現象，如何能同時發生？如果調節得法，當不因徵稅而銀根見緊；六、前數年銀價貴時，尚有華僑匯款，現雖徵稅二三成，銀價尚不及歷年平均率，何至減少匯款；且華僑因國內需用而匯款，銀價漲跌，均無關係●

主張徵稅與反對徵稅兩方面，雖均缺乏充分證據，理論上我認徵稅方面強些，有印度徵稅的事實，放在面前，雖則他的本位與我不同，然自衛的用意是一樣● 我所以相對的贊成徵稅，不過除反對者所舉各點

起紛爭，然而他們的或分或合，却既不是心理，也不是倫理所能左的右●

當歷史家批評我們現在這時代時，他將發現兩種趨勢，佔據了各個民族的大部人民的心意，卽是資本主義之發達，與民族主義之興起是也●

這兩種運動，是互相抵抗，互相影響，互相刺的● 兩者的目的，都在於社會的改造，而且當他們盡完了他們的歷史使命時，他們也當同歸於盡●

一切民族主義，都是在同一時代發生的● 民族及人民對於其民族之忠誠及自尊，固然在許久以前就已存在，然而一般人民對於民族主義之熱烈崇拜，和民族主義勢力之到處蔓延，却是近五六十年來的事情●

到近來民族主義的氣燄之高漲，可謂達於極點了● 民族主義是對於政治的及文化的帝國主義之一種反抗，與階級鬥爭之對於資本主義的是不同的● 我們可以區別民族主義乃是注重在一民族之縱的組織而與該民族內部的制度，沒有關係，而經濟的鬥爭，則是社會的橫的或階級的組織●

要想給民族下一個正確的義這是一件困難的事情，牠有許多地理的成分，庭家或宗族的意識，傳統的思想，及許多為個人所不得不遵從的習慣● 大概說起來，一個人的民族是一個團體，在這團體裏面，牠可以實現牠自已的最大的理想●

使民族主義發生外部情況，雖有種種不同，然而有許多特點，却是為一切民族主義所共有● 當初，民族主義的發生，多是由於民族自由受了壓迫之後而起，但，現在牠却在一些民族主權非常強固的民族之中也往往出現了● 在歐戰以前，民族主義在些主要的國家之中，非常有力，且而，牠見使歐戰發生的一個原因● 奧太子的刺卽是塞維亞的民族主義者之所為● 在謀殺六週紀念日的後三日，我曾詰問過奧地利的監獄，刺殺奧太的兇手就是拘禁在這裏邊，而且他是死在這裏的● 在這個紀念日，全國人民在薩刺耶服地方——這是刺殺奧太子的所在——以盛大的典禮來遷移他的靈柩，尊為國家的英雄●

自歐戰以來，民族主義在英，美，義各國，都各有相當發展，但在戰前，牠在這些國家，是沒有多大勢力的● 牠之發生，是由於恐懼，憤恨，和自私自利的結果●

除日本之外——日本的民族主義，有一種特別的形式——在其他主權國家，民族主義都由於受了汚辱與壓迫的情感而生●

日本是唯一的國家，牠的民族意識的基礎，是在於家庭統一的一個信仰上，由於兩種事實，卽是：一，日本以同一皇室統治了一百二十五代之久；二，日本自始卽着重在天皇對於國民的家長式統治，使得日本另成一種社會● 所以卽使日本的共產黨對於維持天皇的職位與根本推翻現存社會經濟兩者之鬥，也似乎無有什麼衝突● 就是這種堅個的意識使日本孤獨了幾百年，也就是牠才使得日本，當東方其餘各國都屈服於西方的時候，有抵禦西方侵略的可能● 所謂神道教這種宗教，並沒含有別的意義，可以說就是一種民族主義的宗教● 固然，西方侵略，很引起了日本人的恐懼與憤恨，但是，在他們尚未夢到其他任何地方以前，民族主義的種子，牠的一切神秘的成分，在日本是早已存在了●

中國是世界最老的國家，可是差不多是發達民族主義的最後的國家，這理由，就是因為牠的人民是被個人的家族觀念，而不是為民族觀念所統制● 在日本，我曾聽說過，一個人常他的兒子死去的時候，他正努力於政法的工作● 他說，他的夫人，可以辦理喪事，而自己必須盡力為國家服務● 在中國，則正相反，正在我寫這篇文章的那天早晨，我在上看到這個消息● 說一個在中央政府担任了很重要職務的將軍，因為他父親死了，他要堅決呈請辭職，以便返家治喪●

現在，民族主義在中國是已經興起了● 因為牠受了長久的壓迫，大概牠將更為熱狂的吧● 中國是明白使用民族主義這個名辭的第一個國家，這個名辭，含有一種宗教的意味● 一般人民之所以擁護牠，就是為此● 其他的民族主義運動，則不是明用這個名詞，而是用些其他足以表明他們的目的的話語來代替牠，如民族自尊，民族自決權，或領

士要求等等之類。 就是猶太人的使用「幸溫主義」（Zionism）——這實是民族主義的別名——我們知道也就是他們希望以巴立斯丁為猶太民族的老家的意思。

世界上次於中國之最老的民族，就是猶太族。 和中國比較起來，中國有極大的領土與最多的人民，而猶太於千五百多年以來，連國家都沒有，而且綜計他的人民也不過約有一千五百餘萬之衆，約只佔近三十年來中國移入滿洲的人民之二分之一。

然而猶太人對於民族主義這名辭却有較之任何其他民族更為偉大的光榮，因為處在極大的壓迫之下，他們也只有如此才可以保持他們的統一，他們已表現了這是怎樣做到的了。 自從第一次提議在巴立斯丁他們應有政治的組織以來，至今尚不過三十一年。 但是至今猶太人之在巴立斯丁者尚只有十五萬人之譜——約占北平人口的七分之一。

猶太人所做的事情，正是一切民族主義所慣行的。 他們有他們的傳說，有他們的文字。 這些傳說和文字現在只誇大到極點了。 他們能有一種傳說和文字，這是他們的大幸，現在他們即採用這些文字和傳說為他們的民族宗教的基礎。 基督教的教義，雖是直接由猶太人那裏採來的，然而一般基督徒對於猶太人却是異常憎恨，他們努力企圖不是把猶太人完全改變到基督教的信仰一面去，就常願將他們完全毀滅；可是唯一的結果乃是愈增加猶太人對於固守傳統宗教的熱心。 倘使猶太人不是散處於基督教的歐洲，而是雜居於印度或中國——在這些地方，這種宗教的鬥爭是不致發生的——那他們在幾代以前或許就已因被同化而消滅了。

在這千五百年中，猶太人在政治上和社會上都被排擠。 他們沒有像天主教一樣建設一個宗教中心的可能，可是藉着常往巡禮祂的發源地，他們却也保存他們的教義和儀式到如今。 現在無論在何地方凡有年逾十三歲的男子會集的，他們就能夠組織一個會堂（Rynogue）而為當地會衆全權管理。 他們常自勉要做一個正教徒，由於他們之努力研究希不來經典和先輩釋註，他們也頗能完成這個目的。 他們以嚴守禮拜儀式為他們的宗教的象徵。 所以結果凡有猶太人的地方，你可以見到他們都是信仰同樣的東西，且以同樣的方式去紀念他們的信條，你也可以見到這一切典制的來源，都是用希伯來文記載下來的。

因此，儀式和語言，便成為猶太民族統一的兩個象徵。 他們日常生活所用的語言，往往不是用他們住在地的人民的語言，便是用他們所採用的一種做『日耳曼方言』（Yiddish）—註—的言語。 因為他們常生活於壓迫之下，壓迫的效力使他們養成了兩種特性，一種就是侵略性，一種就是模倣性。 不過這兩種特性却不限於猶太人能有，而且在每個被壓迫的民族團體之中，不論如何表現，都有形成的趨勢。 這種特性將於增加民族間的不同的見解而造成一種惡劣的環境，因而彼此衝突也就將隨而增加了。

譯者註：這就是猶太人所常用的一種語言，係受希伯來及斯拉夫兩種語言之影響而發達者，其字母係用希伯來字母。

猶太正教之只在維持猶太羣衆上稍有効力，而其本身並無多大價值之一個事實，這只須看看猶太人在全民族要求之下而移居於巴立斯丁之後，對祂仍並無多大興趣一點，便可以證明。 在那些新設立猶太社會之中，會堂中少有眞正的正教意味，這是很顯明的。那裏只剩留些空虛的形式，如遵守安息日之類，以為該民族之一象徵；但是眞正的宗教，如在歐洲反猶太主義（Anti—Semitism） 盛行之日牠所表現的一樣，是只盛在於那些牠已在他們之中佔有勢力的人民之中的。 現在希伯來語言——這有少數人知為一種古文字，但沒有知為一種現代的活語言——已被採用作他們的國語；有些成年人正在努力學習，更有許多兒童不懂他們言語者。

因為民族的自由尚未完全取得，反猶太主義却仍在廣播，所以民族主義的象徵也仍在努力培養。 有好些受有教育的猶太人正在研究現代哲學和心理學，這些與正教教義是互相衝突的；他們祇採用正教的形式，而改變他的學理，但保存他的許多象徵。 他們也研究希伯來文。 在我的大學裏（即指俄亥俄省大學）差不多有一千猶太學生，他們有許

，便是要把房屋同土地分開，詳細辦法可參閱拙著中國新經濟政策第二章第一節。

（二）節制個人資本，專用所得稅及遺產稅辦法，在中國社會習慣，收効難而遲緩，歐美人的習慣，認對公家說假話，極不道德。 對私人說假話以為尚可原諒，中國人的習慣則恰恰相反，認對公家說假話倒沒有什麼，對私人說假話以為很不道德。 所得稅在歐美最初施行的時候，已經很困難，在中國更不用說了。 征所得稅時，各人收入，如何估計，非常困難，例如一個人有五萬元收入，他只說有三千，你如何去調查呢？所以除去學校教員容易知道他們的收入，別處實在很難。 講到施行遺產稅，在中國也有相當的困難，西方人對於父母的去世、比較沒有中國人重視，所以在父母逝後，徵以很重的遺產稅，比較能夠施行，中國人對於父母去世，極為重視，一個人本祇有一萬元的遺產，他可以用去五千，或則一半以上來治喪事，沒有錢的，借債來辦理喪事，而親戚朋友反不能不借，所以中國人父母逝世後，是他經濟情形最不好的時候，若徵以重稅，事實上如何辦得到呢？鄙人認為節制資本，當保存中國固有的分產方法，把遺產平均分配給幾個兒子，再加上一層，女子也可以平分遺產，在相續法民刑法中規定，女子承繼遺產，現在政府已有規定，照顧家族，也是一個分產的最好方法。

至於製造國家資本，亦應分別事業的性質，何者宜於公營，何者不宜於公營，分類方法，有依效用來分，如烟酒奢侈品之類，有按地域來分，有按獨占性質來分，如此來定公營私營的範圍，詳細情形，鄙人曾分為八類，皆載在拙著中國新經濟政策第二章第二節中。

此外民生主義，尚有一最大之目的，就是「耕者有其田」的主張。 民生主義中，認為非達到此目的，中國經濟問題，不能算解決，作到這一層，實為農業國一大進步。 但是實現耕者有其田的辦法，民生主義書中，毫未言及，鄙人在拙著中國新經濟政策第二章第一節甲項中曾條陳一辦法，諸君可參考之。

總起來說，三民主義的經濟理論，鄙人認為不出國家社會主義的範圍，這種斷論的當否。 讀者對於各國名人經濟原理著作而有相當之研究，必能予以指正，更有一事實可以說明，前二十六年夏（清光緒三十一年乙巳）鄙人在日本讀書，曾與孫先生在東京錦町敝寓明光館中，作長夜的談話，孫先生即陳述平均地權的辦法，歷數小時之久，數日後即成立同盟會，平均地權四字，即載在入會誓書中，事實上可以證明三民主義中的經濟理論，至少為二十六年以前，孫先生已經確信之主張，並不是在蘇俄共產主義革命後仿行他們，將耕者有其田的主張採入三民主義的經濟理論中，這是要聲明的！

銀稅問題

俞寰澄

救濟賤銀之聲浪，高唱了一兩個月，最近的漸漸接近事實，最關得利害，最著起注意的，為進口銀稅問題，的確這是關於全國經濟以及幣制商業各方面，都很重要，值得研究研究，我今先把主張征稅及反對征稅的意見，說明一下，然後再說我主觀的意見。

主張征銀稅的，大約有下列幾種根據，（一）銀價過賤，則用銀之國，物價驟然提高，一般生活，痛苦異常，社會秩序，亦被牽累得不安靜，一國的能力，既不抬高世界的銀價，亦當極力提高國內銀價，使物價略平，全國社會生活，較為安定。 （二）因銀價驟跌，進口商固然受害得不了，出口商亦因銀價一步跌一步，匯率不定，辦了貨恐防虧本，常常懷着鬼胎，不敢放手，因此商務減色，各業停頓，一徵銀稅，則金銀匯率，或可以人為的方法，使其穩定，於商業大有益處。 （三）各國狂熱的用金藏金，把銀子漸視為無用之物，潮流所趨，皆欲把自己存銀售出，把他人的來銀攔住，美國上議員辟德門在上議院提出進口生銀徵稅議案，（未通過）英印度已實行徵收進口銀稅，我國以用銀本位之故，全世界的用剩餘銀，彷彿萬壑朝宗，以我國為集注之海，我國收集了許多過時的寶貨，再也推不出去，一輩子只能用銀本位，無論困苦到若何進步，永遠讀不到改用銀本位問題，所以現在不可不有限制的方法，徵稅就是限制之意。 （四）全世界單體我一個用銀本位的國，四面

理來吹毛求疵。

我們明瞭上述四點，然後在三民主義中尋覓經濟理論，詳細研究民生主義以後，我們可以得到下面兩個結論。

（一）三民主義的經濟主張，是國家的經濟主義。

（二）三民主義的經濟主張，是社會的經濟主義。

把二者合併起來說，就是「國家社會主義。」換一句說，三民主義的經濟理論，不是單純的國家主義，也不是單純的社會主義，尤其不是共產主義，乃是在以國家的前提之下，不用劇烈方法，循序改革發展社會經濟。 民生主義第二講說：「我們主張解決民生問題方法，不是先提出一種毫不合時用劇烈辦法，是須用一種思患預防的辦法，來阻止私人的大資本，防備將將來社會貧富不均的大毛病，這種辦法，才是正當的解決。」 這幾句話表示得很明白，完全是國家社會主義的普通主張。 所以鄙人認爲三民主義中的經濟理論及其辦法，皆不出國家社會主析義現在將民生主義摘要範圍之外證明如下。

第一，民生主義中對於馬克思學說的要點，如階級戰爭，剩餘價值，都有懷疑的言論。 民生主義第一講中，引證許多證明「階級戰爭，不是社會進化的原因，階級戰爭，是社會當進化的時候所發生的一種病症；」又引證美國福特汽車公司的發達，所持的工業經濟原理與馬克思的剩餘價值理論比較，恰恰相反。

第二，民生主義中對于馬克思的辦法，有很明白表示，民生主義第二講說「用馬克思辦法，來解決中國的社會問題是不可能的。」

第三，民生主義中所主張的辦法，爲平均地權，節制資本二大政策。都是國家社會主義的普通主張，不是共產主義的特殊辦法。凡有經濟常識的人，大概都能區別得很清楚。

我們再進一步，分析民生主義中所載平均地權節制資本的詳細辦法，更可明瞭三民主義中所主張的經濟理論了。

（甲）平均地權辦法 民生第二講，政府命令地主，各將所有土地「照現在市價，報告政府，註册一次，政府即按價徵稅，如果少報價格，政府有按價收買之權，如果以後地價增漲，所增漲的價格，應歸政府所有，這明明白白承認土地的私有權，不過加上按價徵稅同漲價歸公的兩個限制而已。 按價徵稅一事，世界各國，早已通行，中國各處租界地中，很多採用這個辦法，漲價歸公，現在世界上實行者尚少；然而這都不是共產主義辦法，則極爲明瞭。

（乙）節制資本辦法 節制資本可以分爲兩層，一方面爲節制私人資本，用所得稅同遺產稅辦法，以累進稅率徵收之，使私人資本不得膨脹，一方面爲製造國家資本，凡大規模的交通事業，大規模的礦業，大規模的工業，均由國家借外國資本來創辦，（參觀建國方略第二卷）把大的生產力量集中於國家，國家的事業發展，私人資本自然縮小。 所以民生主義中說：「全國人民得享資本的利，不受資本的害。」

這明明白白在承認土地私有權外，更承認了各種財產的私有權，不過以所得稅及遺產稅來限制之，這都是世界各國現在已經實行的，所有差別，只是累進率的大小而已。 並非共產主義的主張，更極爲明白。至於大規模的生產事業，主張由國家資本創辦，又是國家社會主義普通主張。

還有一層，鄙人已經聲明在前，三民主義乃是政治家著作，不是學者的著作，政治家的言論只略舉大綱，有許多地方須待他人的研究補充，自屬當然之事。 所以我們對於平均地權節制資本的辦法，應有若干補充說明，茲就鄙人所見略述如下。

（一）一個國家的土地，雖然分類的方法很多，但至少可分爲三種，一，居住土地（如都會城鎮的土地），二，耕種土地，三，非居住耕種土地（如荒野森林沙漠山海川澤道路及一切名勝古蹟陵寢之類）。民生主義的按價徵稅與漲價歸公兩項辦法，不能一一適用，就假定可以適用，亦當隨各種情形另行規定辦法，舉一個例，在耕種土地，漲價歸公的辦法即不適用，比方有一個農人，以一百元購買土地一塊，用肥料人工來改良，於是地價增高，如果強迫施行漲價歸公，誰還來改良土地呢所以耕種土地很難施行這種辦法，至於都市土地，或則比較容易施行？

多於正課之外都去研究希伯來語言。

我曾提醒過那些猶太人，主要的原因就是因爲他們表示領土對於民族主義沒有必要的關係且以爲不平等的待遇及兇殘的武力只足以增加反抗。 這種對於宗教與語言兩個表徵的熱烈服從，乃是民族主義的一個普遍的特性。 這兩種象徵在中國的民族主義運動中卻還沒有多大勢力；但是我深信他們是隨民族主義而來的，雖則中國的情形似乎很不相同。但我敢說中國在這方面不久便將有進步的發展。 所謂反基督徒運動「，還是在他沒有發生好幾年以前我就預料到的。

國際法編纂會之由來

維華譯

國際法法典編纂會議，已於上月十三日在海牙開幕，國人對於國際法素乏注意，而此次會中議題與中國均有密切關係。 頃閱美國國際法季刊本年一月號有密期干大學政治教授Gess S. Reeus著述此會之由來一文，敘說經過情形甚詳，爰譯誌之，以供參考。

近世對於編纂法典之技藝頗爲講求，哈哇那（Havana）舉行之汎美第六次大會中採用國際法七條編爲國際法典，該七條乃關於（一）異國人之情形（二）條約（三）外交權利（四）特權（五）避難所（六）內鬨（七）戰時中立等問題。 此會事先之預備工作多賴美國國際法研究會及瑞歐法學專家委員會（Ris Commission of Jurists）二機關之幫助，世界國際法法典會議已定今年春季於海牙招集，此會是否因與其他國際會議時間衝突而改期，至今尚無正式通知。 （譯者按，作者此文係一九二九年所撰，故文中多爲將來之口氣，閱者應按大會尚未舉行讀之可也。）國聯爲使此會成功，於一九二五年即開始籌備，今日國聯中之編纂國際法典預備委員會即該年以後所產生，另有名爲編纂國際法典專家委員會者，由委員十六人組成，此會預擬之條款多爲各國易於同意者，對於每一條款均有所申述，先擬問題七條分送各國政府，再由各政府選擇三條爲第一屆國際法典會議之議題，此專家委員會對於將來之編法會議，亦有（一）概括的建議，及（二）特別的建議以爲指導。

國聯行政院又派五人組織一小委員會，此會於一九二八年二月六日至十五日開會於日內瓦，議決通知各政府對此中選之三議題發表意見。爲徵求正確之意見計，於通知時更附空白表格備各國政府隨是提出其他意見以補專家會議之不足，次年一月二十八日至二月七日該委員會又開會於日內瓦，檢點該時收到二十九國政府所與之答覆。 對答復中之各點均加詳密之思考，最後始決定「一討論之根據」，此根據中包含三問題，即今日大會中應行討論之國籍問題，領水問題，及國家責任問題是也。 討論之問題既定，委員會遂於去年五月六日又召集會議於日內瓦，於該月十一日閉幕。 同時宣布其擬定之條文，備將來大會採納並伸述討論之根據。 至此，預備委員會之工作方算告一段落。 此會閉幕又收到數國之答覆。 吾人可將此編纂國際法典會議之預備工作，分爲二期，述之如下。

（一）編纂國際法典專家委員會之工作（自一九二五年四月至一九二七年九月）

彼等之工作包括擬定法典中應行討論之題目及此種題目之初步研究與報告等，並編製問題呈閱各國政府，分析並整理各國政府之答覆再報告國聯行政院，由各國答覆中選擇三個題目以備將來大會之考慮。 此外，尚需用同一方法籌備將來之第二次大會。 關於額外應行討論者爲外交權利與特權，領事，海盜，及在外國法庭之本國地位諸問題。 應行注意者即前二題爲一九二八哈哇那會議中之原題。 此委員會工作之繁難，可於其呈國聯行政院之報告書中窺見一斑，國際及各國政府之職員對此工作均有相當之供獻， 以此報告書之價值而論， 固宜極廣流傳也。

（二）編纂國際法典預備委員會之工作（自一九二七年九月至一九二七年九月）

此會之工作爲擬出與前選三議題有關之要點十五個，再將此等要點

是關各國政府，分析並明瞭各報告書中之含義，最後將各國政府之答覆歸納爲討論之根據，並酌量採用各國對大會秩序之意見。此預備會之各種報告書已裝訂成册，不只參加此次大會之各國政府應從事研究，凡習國際公法者具有宜人手編也。 關於製典大會應用之各項文件資料均已由此二委員會事先備妥，並於大會開幕前之數月即已送達各國政府，關於大會之秩序問題，委員會已有詳密之考慮，並已擬出辦法，據一九二七年九月二十七日國際大會議決案第六款， 載有出國聯大會建議於行政院，發請帖時應附帶大會議事規則數條，其中要點如後。

一、大會表決時是否能用過半數方法；二、起草之法典能否分爲廣括條款及特別條款兩種；三、法典成立後是否應有修改之規定；四、法典之精神不應只限於集攏現有之法規爲止，更應使其能隨時適應當時之國際情形。

關於以上四點製典委員會第一次大會議決如後。（記錄者爲該會報告員波利梯Politis）

一、多數通過表決法　此會性質似應用全會一致通過之表決法始爲合宜，但事實上一致通過爲不可能，故多數國家贊成之事項不能因少數國家之反對而取消。

二、法典之範圍　爲各國方便計似以分兩種條款爲合宜，一種爲概括的條款，各國政府均應接受，一種爲特別的條款，只限於某數國家樂於接受者。

三、法典條款之伸縮性　此法典之條款既經決定以後，當然不僅限於短時期之採用，必使其成爲永久之法律不可。 但爲各國之便計，似應規定修改之手續，俾此法典有伸縮之能力。 關於修改之條文如下：本法典施行十年後，如有簽約國家認爲不適可以提出修改，此修改法又會議得由國聯行政院於提出修改案國家要求後之最近期間召集之。

四、法典之精神　國際法典之形式，吾人臆想到者有三：一爲只限於登記現有條文外尚能使之應付實際需要之法典；其餘一則爲完全打破現有之不經濟法律而重新改訂條文之法典，此屆大會將根據何種精神而舉行，雖不得知；要能使其得到良好之結果，而不致僅作現有法律條文之登記，則爲吾人所馨香祝禱者也。 將來之條款，務希其能儘量適合國際現狀，苟能如次則參加此屆會議之國家，必肯欣然接受。而此會之工作，亦不致罔若虛擲矣。 一九二九年三七日行政院令預備委員會考慮並建議如何執行國聯大會之議決案，委員會對於國聯大會之四種建議，認爲不甚適當，如對於建議第一項大會引用多數通過表決法一條，委員會認爲該法「只能於通過各項草案時採用之。」並謂，「至若最後通過全部草案時，則將更感困難矣。」 預備委員會之報告書，對於此屆大會有非常之重要，今將其全文錄後。

預備委員會之目的，在使國際法典編纂會議儘其職責，以得國際法上一致之同意，同意後即筆之於書，並按國聯大會之建議會中一切條款須經多數國家之承認始爲有效，最後再發表一宣言，此宣言代表多數國家之意見，並指出凡簽約國家均承認此法典爲唯一之國際公法。

自此點而論預備委員會之工作，似與製典工作中承提習慣法之條款及各國簽字承認現存法律之宜言相牴觸，此爲法典精神問題之一特殊方面，亦即最難解決之問題也。 此國政府承認某項條款爲法典之一部即許不願其實行，而彼國政府或竟承認某條款可以實行但不願其爲法典之一部，似此則法典條文雖設而實力毫無，此爲預備會中所絕對不能解決者，而大會中解決之則較易也。 各國政府於大會時，應對此加以充分之注意。

此問題之是否解決，應視其條款採用後之效力如何而定，但各國政府對於一法律條款易於拒絕而對于一包含平常國際法之宣言則較難否認，此又係預備會中難於解決之一點，大會中應對個人行爲之草案加細檢查，並須於各種問題均得到相當之解決也。 大會中應決定是否需要修改之規程，如認爲需要其修改，方法若何，修改至何程度爲限，此亦待決於大會者關於法典精神應採取何種標準，亦非事先所能規定，究以只將現有法條登記而已之法典爲宜耶，抑以能應付國際情形隨時可以伸縮之法典爲宜耶。 此等問題，應在大會中中一一討論之。 總之，預備委員會敢斷言如此次編訂之法典猶不如現存法律進步，則此屆大會不過爲國際法上一開倒車行爲而已，此尤爲大會中應行注意者。

以上爲報告書原文，文中所舉之結論多半有傾，事實上應不致再遭拒絕，此固不能規定大會之目的即止於斯也，然至少亦希望其不開倒車而已矣。

設各國政府毅然宣稱願使今後之國際公法開一新紀元，諒尚不致受言過其實之譏，雖然，此並謂各國之答復毫無價值也。 專家委員會所求於各國之材料，頗爲新穎，今舉如左。

（一）關於積極法，地方法，國際法，及比較案件法之情形，並詳盡鈔，並帶參考書目。

（二）國內外實用法律所得之經驗。

（三）對於現有法規應否增加，對於現存國際法之體裁應否減免。

委員會並不望有一致之反應，唯求於各國政府之回答中找出一概括的觀念而已。 各國政府並未與此會以極正式之地位，但無論如何，各國政府之反應必與前述之三議題以極有價值之材料則無疑也。

是故各國政府對國際法問題尚在駁辯時即已確定其態度，最顯著一致之反應爲對編造法典均表同情而竭力設法避免意見上之不同是也。發出之問題答覆者已二十七國，對於「問題單」有反應者亦已三十國，並非各國政府對上述兩項問題均須回答，亦非各政府均須答覆「問題單」中三問題，唯美洲拉丁族各國未有任何回答，殊可惜耳！智利國曾單獨答覆預備委員會，蓋以該會中有名乳伊玆(Carlos Cortoo Ruiz)者爲智利人也，曾答覆前述三議題之國家有德，奧，比，布加利亞，加拿大，智利，埃及，愛司託亞(Estonia)美國，芬蘭，法國，英國，匈亞利，印度，愛爾蘭，義大利，日本，立陶宛，挪威，新西蘭，和蘭，波蘭，葡萄牙，羅馬尼亞，暹邏，瑞典，瑞士，捷克及蘇俄等國，上列各國政府均有縝密之答覆。 有時尤加以詳細之解釋，此等精神尨與趣殊足爲大會前途慶也。

三民主義中的經濟理論

吳鼎昌

三民主義的經濟主張，都詳述於民生主義一書中。 我們要研究三民主義中經濟理論，自然就是研究民生主義。 三民主義是一貫的，所以我們對於整個的三民主義，應該先有相當的認識，才能澈底明瞭。

第一要認識的，三民主義的次序，一民族，二民權，三民生。 很明白告訴我們，這三部書是以民族爲單位，討論一民族內的政治經濟。換句話說，就是討論適合於中國民族的政治經濟，不是無種界無國界的廣汎主張乃是想造成中國民族獨立的自由的政治經濟，希望同世界各國並駕齊驅，不受任何種的壓迫與侵略。

第二要認識的，三民主義，皆以民字爲立腳點，處處以人民爲前提，所以他的政治經濟主張，不是單純的國家主義，而是要在社會主義上着眼，陳述中山先生對於中國整個民族的經濟計劃。

第三要認識的，三民主義，當然是講政治經濟的革命，希望中國能隨着世界潮流發展，獲得獨立自由；但是在這兩個問題中間，採取的辦法，却有不同，政治方面，認爲可以完全用革命方法，經濟方面，認爲不能完全用革命方法。 民生主義第二講說，「用革命手段來解決政治經濟問題的辦法，俄國革命時候，已經採用過了，不過俄國革命六年以來，我們所看見的，是他們用革命手段，祇解決政治問題，用革命手段，解決政治問題，在俄國可算是完全成功，但是說到用革命手段來解決經濟問題，在俄國還不能說是成功，俄國近日改變一種新經濟政策，還是在試驗之中，由此便知純用革命手段，不能完全解決經濟問題」。民生主義認定解決經濟問題，用緩進的方法。

第四要認識的，三民主義是政治家的言論，不盡是學者的言論。民生主義第一講說「故民生主義，就是社會主義，又名共產主義，則是大同主義。」 這是當時容共的一種政策，玆完全拿學者眼光，作學理上的觀察，自然有許多格格不入的地方，所以我們在三民主義中尋求經濟理論，當然應先知道著者的地位，不能作爲學者的著作，可以按照學